滿洲報

(第三種郵便物認可大正十一年七月廿四日) 發行人 王平山 編輯人 金念曾 印刷人 金慕章

(本報價目)每月一圓三角六個月七圓二角全年十三圓八角報費先惠郵票不收(外國除日本概加郵稅)(廣告刊資)一行十二字起碼一日每行一圓特別地位加倍長期者另議 以上俱以現大洋爲本位但朝鮮臺灣日本及其他國即以日本金幣爲本位

大連市山縣通一四二番地 發行所 中日合辦 滿洲報社 電話 編輯部(長)七五一三番 經理部(長)四〇三四番 社長室(長)二八二四番 振替貯金口座(大連)三七三番

THE MAN CHOU PAO 142 Yamagatadori Dairen Manchuria China.

昭和六年七月七日

剿匪軍已獲勝利
各路均迫近匪巢
何應欽親駕飛機偵察匪勢
共匪不支欲逃有竄入閩湘勢

剿匪軍自總攻後 右翼軍在南豐廣昌間與匪 連日激戰何應欽親駕飛機在廣昌城上空偵察 匪勢共匪以大勢已去有棄城竄逃之意 左翼軍現距共匪老巢之東固現只廾華里赤匪 李明瑞擬由湘西沖入圖擾亂左翼軍之後 防陳銘樞已令蔡廷楷譚道源兩軍中途夾擊中路孫連仲陳誠部現集中主 力攻取寧都均有勝訊傳來 據總部謂剿匪軍自開始總攻後各官長均親立陣頭指揮軍事故進展異常順利殘餘共匪不難一鼓蕩平(六日南昌電)

據南昌來電謂剿匪軍左翼部隊於四日在南昌 廣昌間大破匪共右翼部隊現距銅鼓僅廾華里已 猛行進擊匪勢不支有潛入湖南之企圖中部軍迫近雲都於一二三日內必能占領 而東部共匪軍現在康都附近者有潛入福建之形勢 又報盧興邦軍已開始活動並陷汀州云(六日上海專電)

蔡廷楷飛赴前方
只殺匪首朱毛
蔣手令十一條散布匪區
與張會銜布告安民

上海訊、南昌電、蔡廷楷三日午、蔣鼎文三日晨、各乘飛機分赴前方某地點、蔣光鼐五日可返南昌連日左翼游擊將南豐、黎川、散匪肅清

蔣三日電閩浙各將領、謂各軍到達目的地、即下令總攻凡與贛毗連地方務派重兵堵截、以防竄擾、又令何鍵於茶攸增置兵力、妥愼布置

策應贛軍、空軍各機逐日輪飛廣昌、黎川、永豐、樂安、與國偵察、陳銘樞電南昌、謂吉安收容所難民勢將餓斃 省賑會正籌撥款

南京訊、南昌電、蔣總司令張副司令冬(二日)會銜布告謂剿赤爲主義、救國救民、大兵所過、最要嚴守紀律、不准占住民房、强拉民夫、及硬行交易、革命軍人、應愛護黨國、保持社會安寧、毋墜革命榮名、倘敢故違、重法嚴懲

公秉藩江(三日)日電京、所部整理就緒、向吉安開拔、參加右翼剿赤

南昌訊、蔣總司令二日晨乘飛機自此處啓程赴臨江、行蹤絕對保守秘密此後尚有意飛往吉安、及贛南各處、而校剿匪機宜云

張鈞以中央大軍剿赤匪、特請纓加入剿赤、以期一鼓殲滅

南京訊、贛電、蔣主席手令十一條、東(一日)交政訓處印製、交飛機散發、條文如下、一、蔣總司令親救你們 二、優待自新來歸革命軍的匪軍士兵 三、只殺匪首朱德毛澤東、不許殺共匪兵(四)可憐被脅迫的民衆、你們快來歸順革命軍(五)匪區民衆快快起來、殺完赤匪、還你們的自由、(六)赤匪是壓迫人民的禽獸、(七)赤匪是無父無母的禽獸、(八)殺了匪軍首領、快來歸革命軍定有重賞、不許殺害人民(九)匪兵快來歸附革命軍、(十)帶槍來歸的匪兵、每兵賞洋三十元、(十二)赤匪是下流

南昌電、蔡廷楷江(三日)赴吉安、南城共匪退黎川、聞蔣主席即由撫州赴前方督師(一)蔣總司令三十晨由南昌電復何鍵、略稱、感(廿七)電悉、王旅肅清鈞境散匪、跟踪追剿、具見忠實努力、殊堪欣慰、希傳諭嘉獎爲要特復等語(二)新三十一師副師長周希武、三十日由衡州電呈來省、略稱、職於今日午抵衡城、湘南各地均安謐(三)據報赤匪李明瑞殘部、自茶陵被我軍擊潰後、確竄至醴境蓮花、現萍鄉屬南坑大安里一帶有散匪、槍五六百枝、人數千餘、我十九師湯劬新團、刻正前往搜剿、萍城甚安(四)二十八軍軍長劉建緒、三十日由醴電湘、略稱、本日總司令召集各師旅長談話、儀態和然、深致獎勉、總司令擬不日赴撫州視察、緒偕各師旅長、東(一日)回湘等語

何應欽就兩新職
共匪內部有變
匪首胡竹笙被朱德槍斃
上官與孫奪械甚多

赤匪首領胡竹笙有被朱德擊斃說故內部已起變化何應欽於本日在南昌就任前敵總司令及右翼總指揮職由蔣主席監誓(六日南昌電)

剿匪軍自蔣主席親臨南昌督將士 皆異常用命努 力進剿 上官雲相與孫連仲部並獲匪共槍支千餘 共匪近有竄入湘南形勢(六日南昌電)

廣州空氣沉寂中
各要人之情景
實際政權惟在陳古
汪精衛一度赴桂而未能

香港訊、公評報少東鍾佐尉行運動海軍嫌疑、一日被憲兵拘捕、圖强醫院搜出炸彈四枚、手槍一枝、拘男女醫生二人

唐紹儀 三日晨乘中山艦返縣

廣州通信、粵垣空氣沉寂迄今益甚、市非頗■

許崇智 辭職赴港、港報加以點染、頗似粵府暗潮甚烈、已兆分裂、據記者所知、許之消極、不自今日始、換言之自其來粵後即未嘗積極、非常會及國府會議、從未出席、但逍遙於河南李福林宅中、最近之毅然辭軍委職、亦有感而發、日前古應芬氏已親詣許處有所解釋、軍委會消息、且傳將任許爲集團司令、月由財部撥五十萬、由許負責收編舊部、此問題或可告一段落而粵府之多難、亦正不可爲諱耳此次粵事、發難於陳濟棠古應芬、除陳以外、古之負責最勇、如省府市府重要職員皆出其提携、而古陳初意、僅在自保、許崇智氏應邀來省、對於軍事上頗有相當抱負、時有閩中某某等代表、亦紛集粵垣、有所接洽、許意即擬乘機收集舊部、以壯聲勢、而古陳則以粵中財政困難、一二百萬鉅欵不易籌措爲辭、自後許遂以消極聞外傳許不慊於汪之來粵、實非眞相、汪鄒許等同爲非實際握政權者、特汪鄒等因連年奔走之經驗、萬事出於容忍而已、吾人苟欲分析粵中之人物、則決非左派右派西山派等名詞所能適用、如許崇智、孫科、鄒魯等同爲西山會議份子、而許孫之態度消極積極迥異

鄒海濱氏每亦表示以汪之主張爲主張、無寧謂另成一擴會之系統、近日各人間亦屢以不立派系爲言、非常委員宣誓誓詞中且明白寫出不另結派系字樣、事實如何則猶待證明也

粵中四監委、已在粵者有**古應芬、鄧澤如、蕭佛成**三人、與張、吳、李、蔡、四老、頗呈對照之觀、鄧身高頂禿、言詞詼諧頗近吳稚暉氏、古則深沉、頗類李石曾、而姿態道貌、每令人聯帶想及閻錫山、每次開會及紀念週、絕少發言而實際則多所負責、汪鄒諸人、屢聲言不管中央以外事地方之事、由地方負責、近且聲言以全力規劃地方自治等之基本工作、此外唐生智陳樹人等則照例到會而已、

唐紹儀 在中山縣時多、張發奎則常住香港 **李宗仁**以飽經風霜、面目焦黑、白崇禧亦近於沉毅、非復昔年在平津豪邁輕快之白總指揮矣

香港又訊、古陳自實行反動以來、各方要人雲集廣州、實可與北平擴大會議、先後輝映、然廣州僞政府成立未久、已呈幾月落之象、似非一般要人預料所及也、但內部不能團結、權利不能分沾、實爲不可諱言之事實、亦爲形成此局面之要因、近日省府樓頭之僞國府各委員咸有、一肩行李、兩袖清風行將去粵之勢、左派要人**陳樹人、經亨頤、**大遊山水、寫畫度日、右派份子許崇智、李福林、避居大塘、過其煙霞生涯、此次領銜通電十分起勁之唐紹儀亦忽於數日前不辭而去、陳濟棠聞訊、立派員赴中山縣挽留、翌日使者言旋、僅携回唐函一封、內言紹儀本已老耄、各事自有湘翁及諸長材主理、紹儀老弱、不堪任重、故特逕回鄉井暫時休養云云、至鄒魯亦因中大校長爭不過手、態度消極、各種會議、亦不出席、而

汪精衛 近知環境惡劣、羊城非可久棲之所、決意赴桂、當陳濟棠舉事之始、曾造派代表赴港恭迎、其時並由古應芬林翼中當面言明、謂陳濟棠此次請汪返粵主持國政、係本至誠、如汪先生不來、伯南對此、羞赧無首之局、無法收拾、惟有除去兵柄解甲歸農、言詞懇切、溢于外表、故汪乃貿易首來粵、詎知游粵以來、陳之對汪、頗不禮貌、且古應芬又老氣橫秋、發難消受之之苦、汪週來以已所主張之改組省市黨部、及接收廣州民國日報等事、均被古陳拒絕、馴至袋中、小實貝、如曾仲鳴陳宗根等、亦被排擠、張桂軍之鮑械、又口惠而實不背予、汪以陳氏度量狹窄、難與共事、復以粵省內部復雜、危機四伏、將移桂省政府及省黨部委員就職之期、偕同

李宗仁 赴桂、另圖活動蓋張桂軍對汪較爲崇拜、然此消息傳出後、伯南大爲惶恐、親赴東山模範村五號汪宅晚謁、謂公若西上、粵之國府、便爲形塌台、無論如何、總望文旌駐粵、就近指導、但自始至終、汪氏未置可否、一說張桂軍有侵粵意恐汪居廣州、有所不利、故暗中促其西上、避免危險云又據憲兵司令部傳出消息、該部忽奉陳濟棠命令、着派憲兵兩排、一排駐東山模範村衛汪公館、一排駐退思園保護李宗仁、此種情形、是否監視、明眼人當能看破、汪李日來之行動、確已失去自由矣

擬用東北海軍
張副司令即將辦公
吳鐵城奉蔣命將與磋商

蔣介石總司令欲求東北海軍援助電令瀋平之吳鐵城向東北當局提議並提出由天津海關之二五附加稅中每月提出二十萬元爲東北軍之補助費爲條件因張副司令病體尚未完全痊愈是故關於此問題尚無確定聞張病現已全快即將親自料理公事吳鐵城氏擬日內向張交涉云(六日天津專電)

張學良半月內出院
中外紛紛問候
英皇致電英美西使將晉謁
方本仁即赴平宋周均電候

北平訊張副司令派弓富魁去晉慰勞宋哲元龐炳勳等部並就近調查山西糧秣借欵事宜弓日內即首途云

大津消息本市市長張學銘氏月前去平省視乃兄張學良氏清恙已屆痊愈張市長無久留北平必要乃於三日上午八時二十五分乘平吉通車來津上午十一時半車抵新車站市政府公安局各重要職員及財政局局長張國忱社會局局長吳顯等均在車站歡迎張氏下車後直赴市政府辦公下午一時半由市政府轉赴公安局記者投刺進謁即以張副司令病況據云家兄病體已告痊愈日昨體溫爲三十七度餘熱度與常人無殊惟因久病身體稍感虛弱現尚不能過事勞苦因伊精神健旺頗思長談往見者恒被擘留長談主治醫生赫爾大夫恐其過累從事關阻現已稍能拼避賓客惟家兄因苦寂寞仍時與左右看護人士談話但已不勞心神無害有健康余在平曾爲之購買中國古畫數幅懸之壁上家兄遍覽山水人物頗以爲快大約再有二週當可出院云

英公使藍浦森奉英皇訓電定於六日午後五時問候張副司令

尚有西班牙公使定於星期二美公使定於星期三午後五時分謁張副司令問候病狀(六日北平專電)

方本仁即日由滬北上赴平問候張副司令病狀(六日北平電)

平訊宋哲元周玳均有電致行營參謀長戢翼翹謂聞張副司令病體痊愈極爲欣慰並請戢代爲致候原文供錄於下◇宋哲元電 提前限即刻到北平陸海空軍副司令行營戢參謀長勁成兄勳鑒密頃奉養敬徑宥四電承示響應蔣主席廉西電之原文暨副座病體日痊食量增加甚爲欣慰當即通傳所屬知照全體官兵均極歡忭特此電復弟宋哲元叩儉(二十八日)◇周玳來電 副司令行營戢參謀長勁成兄勳鑒密徑宥沁各電先後均已奉悉副座尊體日有起色行將復元迹聽之下欣幸莫名惟祈便中代叩痊安爲盼特復順頌勛祺弟周玳叩陷(二十九日)印

吳佩孚登青城
更將由成都朝峨眉
成都將有反吳大會發現

成都快訊、吳佩孚自得中央允許出川後、早由宜屬體八廟起程、因沿途遊覽山水名勝、故由綏定而渠縣而廣安而潼川、均不免有所停留、至今尙未抵省、吳此行與高彩烈、所至之地、均受熱烈歡迎、大非昔日困處河市墻時可比、據吳氏表示、須遊覽青城峨眉後、然後取道渝萬出川赴京謁蔣主席再回蓬萊原籍休養、玆據灌消息、吳已由潼到灌赴青城山遊玩、田頌堯軍長因赴青城避暑亦與吳同行、大約遊畢青城後、即來省然後再由省往遊峨眉、殊近日來此間反國家主義大同盟、以吳將來省、忽召集本市農工商學各級民衆團體、籌備反吳運動大會定期遊行示威、但此間軍方對于吳氏來省、早有電歡迎、並已準備交涉署爲吳行轅、故該會此舉、亦不過對吳加以恫嚇而已云

胡若愚張學銘
均由平赴津

平訊、兼代北平市市長胡若愚、以市長周大文、業已視事、胡於三日下午四時二十五分、搭車赴津、將開灤事務稍事料理、次晚仍將返平參加周大文宣誓就職典禮云又天津市長張學銘來平有日頃因津市府政務請待調理、特於三日上午八時十五分搭車返津、聞日內仍將來平、慰問副司令病狀云

韓地位益重要
各方代表雲集濟南

現在之北方時局專視韓復榘態度如何決定而後方能判斷能否免去一波瀾是故近日來蔣張兩方及北方各將領之代表頻繁往來於津浦道上詣濟南謁韓遊說者頗不乏人目前仍滯於濟南者有石友三孫殿英及西北山西等各方面代表運動韓氏參加反蔣軍事行動又蔣介石代表邵力子將離濟垣熊斌氏又携蔣之使命來濟對韓大施勸其擁護中央運動手腕隨之張學良副司令之代表范浦江亦以答謝韓氏日前派員赴平慰問張病爲詞其內容聞係代表張氏向韓提出何項條件解釋双方誤會韓氏對之已表願惟張馬首是瞻韓之地位遂因代表之雲集日趨重要云(六日天津專電)

周大文宣誓就職
力謀平市發展
錢昌照監誓參與者七百餘

周大文於六日在平市府就任市長職參加典禮人員七百餘名由錢昌照監誓周謂當竭全力謀平市發展(六日北平電)

劉鎭華電楊虎城
共匪希圖竄陝
楊飭駐軍嚴加注意

劉鎭華告楊虎城謂共匪有圖渐川消息令楊注意楊當飭駐防各軍嚴加注意楊於六日在潼關就任行營主任內部人員日內即發表(六日北平電)

東北人志物發行

啓者敝社編纂之東北物人志已告完成本書內容豐富東北時人被推入選者萬名以上張副司令及夫人于鳳至女士暨東北各省主席各要人均有序言或題跋關於地理歷史亦附有概說全書一千餘頁爲四六兩倍版皮面金文字裝璜美觀定於本月下旬向各預約者均行奉寄並即開始發賣特此聲明

滿洲報社

◇……已經裝訂成書之人物志如左……◇

四洮鐵路管理局廣告

查本路沿線每屆夏秋之交時有疫症發生及至辦理防疫之時本局醫官實感不敷分布而臨時招聘又往往緩不濟急玆爲預先籌備防疫起見擬事前延訂醫官數人以備屆時助理凡合於後列資格情願應聘者希將本人出身經歷及年歲籍貫住址幷所希望薪額於七月十五日以前通函本局總務處文書課如認爲合格即先行存記俟實行防疫時再行訂期函約來局接洽

計開
資格 國內外醫學專門學校及各醫科大學畢業者
職務 臨時防疫醫官
期限 最短三個月以發生疫症到局服務之日起至防疫結束之日止
薪金 俟認爲合格後函約來局接洽
待遇 與本局員司同一待遇

吉敦鐵路工程局廣告 第二號

爲廣告事本路旅客票價玆經改訂計頭等每人每公里銀圓五分二等三分三等二分定於七月一日起實行恐未週知特此廣告

洮昂鐵路局標購鐵筋及打樁汽錘材料廣告

本路爲修築嫩江大橋擬標購鐵筋四六〇公噸及大號小號打樁汽錘各一具并附件材料單有願承辦者請於七月十日前向本局材料課或駐瀋材料轉運所領取或函索標單及招標簡章定於七月十日下午一時在瀋陽大西關駐瀋材料轉運所當衆開標凡投標各商於開標時須繳納投標押欵現大洋五百元中標者撥作承辦押金未中標者於該標解決後如數發還特此佈告週知

辭人聲明

啓者敝行外櫃孫靜軒現已開除以後該外櫃在外一切行爲及對於敝行交往等事概不承認特此登報聲明

營口 美商恒信洋行謹啓

離脫關係聲明

啓者敝人於民國十七年同徐子忠合股在亮甲店驛前設立忠信號雜貨商一處於今春因股東改組故將生意均分兩半徐子忠負有外城貸項各總各業各不相涉未聊徐子忠亦在陰曆四月初旬背債潛逃遂身帶有方形忠信號木戳一顆遍覓無踪以致債主向敝人追討債欵故經商務會人等議妥囑承領該號外存外欠所有帳目同時又言尚號爲福慶昌嗣後再有徐子忠及忠號之名義發生無欵等等之事統歸失效無涉恐未週知特此登報聲明

亮甲店驛前 徐長福慶謹白

邊業銀行廣告

本行資本國幣貳千萬圓呈由政府核准享有發行紙幣代理國庫特權專營各種存款放款匯兌貼現及普通商業銀行一切業務匯水利息格外克己辦事手續尤爲敏捷如持本行外匯作三省境內各地分行一律免收匯水倘蒙賜顧無任歡迎

總行 遼寧省城大南門內路西德隆店胡同

電報掛號 九九九九
電話總裁室(四五六四)營業室(四六五八)
經局經理室(四六五七)傳達室(四六〇七)
日本長途電話(二四五八)三〇七三

天津 上海 大連 營口 安東
錦縣 四平街 新民 遼陽 吉林 長春
通遼 哈爾濱 安達 綏化 雙城 黑龍江
洮南 遼源 開原 海城 西安 山城鎮
新立屯 公主嶺 撫順 法庫 北平 昌黎

逕啓者本行發行奉大地名現大洋元角券及京津通用角券除在遼寧本總行營業時間隨時兌現外並委左列各商號代兌

代兌處

遼寧省城大西門裏商業銀行
遼寧省城大北關下頭福勝公

倉庫

本總行設有倉庫辦理貨物押款

美法一切問題 完全解決矣 成立基礎協定 刻正請美總統批准中

美法兩國間關於美大總統胡佛氏提出停止支付戰債賠款案經兩國代表於三日進行第五次交涉結果即成立原則上之協定僅餘二三枝葉問題未解決是故於四日夜九時半起又由美法兩國代表在法國內務部官署開催第六次交涉會議詳慎協議至五日午前一時始行終了散會經此次交涉結果美法兩國代表對於一切未解決問題均皆合意達到一致點成立美法完全協定基礎案美國代表美財政總長邁倫氏當時即將此協定基礎案之成文呈報美大總統胡佛氏請求許可批准最後締結協定美法協約大約於六日由黎巴美法兩國代表再作一次會談即可完全成立矣（六日巴黎專電）

美國政府又提議 開國際委員會 積極協議終結方法

美國政府接到美法兩國代表於四日夜在巴黎進行第六次交涉結果已成立美法完全協定基礎案之報告後於當夜更深時又對巴黎美國代表美財政總長邁倫氏致一緊要電報其內容係對於一切技術細目問題之決定提議召集關係各國財政部之財政專門家組織一國際委員會積極協議終結方法云（六日華盛頓專電）

美法成立妥協後 影響世界商場 商品奔騰頗現活象

三日夜深更美法交涉成立消息傳出後影響全世界商場頗大四日爲美國獨立紀念日各市場均休業此外英國各大都市商場及印度加拿大等處各種商品及銀塊市場行情着着奔騰頗現活動氣象大體今後愈騰昂金貨尚有下落形勢云（六日東京專電）

法外長提倡開催之 汎歐洲合同會 委員會議一再延期

法國外交總長布理安氏提倡以救濟全歐洲經濟緊急問題之汎歐洲合同委員會議最先本豫定本月六日開催後又延期改定於本月十三日開催造至四日又復第二次延期決定於八月二十四日起至八月二十八日止之間開催準備出席此會議之二十六國代表已於此種委員會議之下組織各專門委員會討論結果準備開會時之提案十三個其中最重要之提案即爲左之二項一振興貿易力圖擴大國際間之商務二設定振興諸產業爲長短兩期此外尚有其他重要問題云（六日日內瓦專電）

日全國勞農大衆黨 舉行結黨大會 當時議決該黨綱領

經過幾多波瀾之日本勞農大衆社民三勞動階級政黨合併爲全日本勞農大衆黨問題竟於五日實現在東京芝區協調會館舉行結黨大會當時日本各黨代議士約六百餘人皆到場傍聽午前十一時四十分開會首先推舉大衆黨之松谷與三郎爲臨時會長朗讀各處拍發祝電即任命大會各項委員午後一時半稍爲休息二時再行繼續開會議直至午後三時於此盛大會內散會云（六日東京專電）

日本東京芝區協調館於五日開催勞農大衆社民三黨合併爲全國勞農大衆黨成立會當時通過左之綱領

一、本黨以勞動農民無產市民之大衆結合完全立於擁護被壓迫民衆之日常利益及伸張戰線

二、本黨以運動徹底改革資本主義制度及開放無產階級者爲期待

三、本黨以達成擴充勞動組合農民組合並其他無產大衆諸組合爲目的云（六日東京又電）

英提議召集 揚谷案蓋印 各關係國會議 均表允諾參加

英國政府日前提議對於美大總統提出緩付案召集揚谷案賠償計畫蓋印各國會議後各關係國均表示允諾形勢德國亦準備參加此會議云（六日倫敦專電）

德總統致美總統祝電

四日爲美國獨立紀念日德國大總統興登堡氏對美國大總統胡佛氏特致一祝賀電內容大意表示希望永敦德美友好交誼最末並表示對胡佛大總統最近之崇高提案希望達到最完滿結果云（六日柏林專電）

津浦路盧委員長 到津接洽聯運 全線行車時間縮短 路局與轉運公司合同停止

天津特訊、津浦路局委員長盧佐、偕委員錢宗淵、及車務處處長陳永清、機務處處長楊毅、工務處處長吳西箴及秘書等一行、爲視查該路沿線行政情形、於上月三十日晚離京、搭津浦二〇二次車北上、於一日早晨抵徐州略爲耽擱、旋即赴濟南、於二日晚由濟南復搭二〇二次車北上、該路駐津辦事處處長高恒儒、接到報告後、即於當晚赴良王莊迎迓、於三日晨七時十五分同車抵津、駐津辦事處各科科長秘書等全體蒞站歡迎、盧氏下車後與各歡迎人員略事寒暄、旋即與高恒儒等分乘汽車赴法租界國民飯店下榻、記者亦隨赴該飯店投刺請謁由高恒儒氏轉達後、盧氏即行接見當即叩以北來任務及沿途視查情形、據盧氏談云、余（盧氏自稱）於三十日晚離京北上、沿途視查、其行車路軌及工作情形、均依然照常惟路軌之枕木、多有宜修理者現在敝局已將應換之枕木備齊、即將從事修理、但沿路之工會情形、多不甚佳、非組織之不完善、即辦事之手續稍有見缺、局方預備派人從事幫助整理、余此行之任務、計分三項、第一視查沿路工務情形、即調查沿線之路軌橋樑等項之宜修補者以備從速修補、第二視查沿路之車務情形、現在尚有機車八十餘輛、客貨車九百餘輛、前已由英國訂購機車八輛、約本年十一月間即可運到、屆時將路軌修理完善後尚擬將行車時間縮短、現在由浦口至津、共費三十六小時、將來預備縮至二十五六小時足矣、第一即與北寧膠濟隴海接洽聯運事宜、關於隴海方面已與鐵道部錢宗澤司長接洽妥協、到徐州時復與該局略事商洽、膠濟方面亦已由該局葛委員長（光庭）派代表到濟南接洽妥協、兩方俱無問題、余定今日與北寧路局高局長（紀毅）商洽一切、當然亦無問題、俟余返京後、即可實行、敝局並擬將車務與會計兩處、各添設副處長一人、協理一切、前因敝路車輛缺乏、以致運輸方面時常感覺困難、而所有之貨車、又被各轉運公司所壟斷、而發生買賣車皮之不良景象、現爲改善此種不良風氣、除與各路接洽聯運添備車輛而外、已於本月一日起將轉運公司之合同停止、將其保證金退還、該項保證金計本息八十餘萬、預備分三期歸還、現正籌備此項鉅款、又關於黃河鐵橋、雖已經修復、余過該橋時、再囑其外面加添一層、以免雨後生銹、前年本路被戰事所毀之枕木、業已換去十五萬根若全路換齊、尚須購枕木二十萬餘根、即可整理就緒、浦口下關間之輪渡、預定建築費五百萬元、刻已着手進行、用去六十餘萬元、約明年三月可以完工、至將來整頓計劃、須視財力如何而定如擴充支線發達商運、皆爲本路切要之圖、現本路每月收入、旺月可至二百餘萬、淡月亦一百五六十萬、將來每年可增收五千餘萬元、現在本路負債二萬萬元之鉅、希望國內不亂、即漸可措還云、盧氏定今日赴平、去慰問張副司令之病、約在平耽擱二三日、即過津赴濟晤韓主席、有所接洽畢、即返京云、盧氏於十時許召集津站負責人員及重要職工等、於天津辦事處內訓話、共到六七十人、其訓話大意、即爲希望全體職工、多多工作、莫爲於路局於個人無益之舉動、共使路務之發展、其經濟充裕、公私均需其惠、並述此後之整頓步驟云

前赴甘視察員 嚴爾艾庇馬 被監察員彈劾

南京通訊、監察院呈國府、稱彈劾甘肅視察員嚴爾艾、稱據委員劉峨青邵鴻基田炯錦呈各報載嚴電稱、馬廷賢極納忠言、馬部軍紀嚴肅、決無屠殺不法等情、查馬盤踞甘南、屠殺民衆逾十萬人以上、被姦婦女數千人、擄掠婦女供其取樂者、不可勝計、嚴若非受馬匪重利誘惑何至喪心病狂若斯、當經派委員劉三奇于俊吳忠信審查去後、據呈稱、查馬罪情、通國皆知、而嚴之報告適得其反、盛稱馬紀嚴肅、於歷年屠殺情形、絕未一言道及、三等詳加審查、以爲該員又利誘惑、雖無明證、庇匪欺黨、罪無可辭、自應依法交付懲戒等情、理合呈請鑒核施行、另有旅京甘民衆等呈請嚴辦該員呈文一件一同抄送該院又彈劾河南特稅處長李嘉青、因李廢弛煙禁、禍國殃民、按李現調漢口查緝處長及湖北特稅處長

本人代蔣調張係 傳達時局意見 熊斌返京過濟南談

濟南通訊、曾任西北軍總參謀長、中央航空署署長現充國府參議之熊斌氏、前銜國府主席蔣介石之命、由京赴平公幹、現刻因事務已畢、于二十九日離平乘平浦二百零一次車南來、三十日上午十點零五分抵濟、同來者尚有國府參議段其澍氏、段係於兩月前偕石友三代表蕭湘閣一同由京赴平、並無重要任務、濟南事前預得電訊、濟南市長聞承烈等到站歡迎熊斌段其澍二氏當即下車、偕聞承烈同乘汽車赴市政府下榻休息、聞氏即就市府備便餐爲熊段二氏洗塵、記者經聞市長紹介、與熊段二氏晤於市府、據熊氏談稱、余原住北平、日前由京往平、張副司令因余與北方將領多有舊識、故令順便向北方各朋友、伸述蔣氏時局意旨、對於廣東不用武力解決、暫置不理、而以全力剿共、蓋以共匪一日不除、國家人民一日不安也、余到平後因張副司令病體大痊、未能晤見、但常與副部其他重要人物、時常晤面、張副司令病體現確已日就痊愈、但醫生仍囑令靜養、不必起床、現雖不見普通賓客、但重要賓客已可晉見、北方大局平定、一切謠言皆非事實、余等擬在濟稍作勾留、並擬作泰山曲阜之遊然後返京云

張學良代表、范浦江由平抵濟、二十九日晚八點已到省政府晤見山東省政府韓復渠聚談甚歡、范氏伸述張副司令意旨後、韓復渠表示對張副司令主張、極爲欽佩贊同本人爲軍人一分子、謬承中央畀以魯豫清鄉督辦、維持治安、擁護中央及和平統一爲軍人之天職、亦本人之素志、自當追隨張副司令之後益力維持治安、鞏固後方俾蔣總司令不虞後顧、可以專力剿共云云、九時許范氏辭出、回中西旅館休息、三十日上午九時、韓復渠在省政府珍珠泉設宴爲范浦江氏洗塵、并邀各要人作陪、杯觥交錯、極爲歡洽、席散後、韓與范又暢談一小時許、始辭而出、旋往民政廳拜晤李廳長樹春、次又回省政府拜晤第三路總部參謀長李宗朔、午後始返中西旅館、又三十日上午十點、有二十六路軍十七軍二十七師八十一旅第二團長黃樵松、過濟赴德州招兵、補充缺額云

人民對於約法應 特別注意四點 蔣夢麟在平講約法

北平通訊、三日爲約法宣傳週之第六日、市黨委會特於下午四時假中山公園中山堂請北大校長蔣夢麟演講、屆時到各界代表三百餘人、董霖主席、開會如儀、先由主席報告　告詞略謂今日爲市黨部舉行約法宣傳週之第六日特請北大校長蔣夢麟先生講演約法、黨部舉行宣傳週之意義在使一般民衆瞭解約法、中國許多事件辦不通、並非民衆不能作後盾、乃民衆不知事業之眞象、無從作起、以致民衆痛苦雖深但多不知其來源、或知其來源、而不知其解決之法、故政治不能遂上正軌、社會不能安寧、六月一日國府頒佈約法、望政府與民衆共同奉行、此後不但明瞭約法之意義並覺得有約法之需要、本黨根據以往之經驗益知有宣傳之必要、總理在世時倡知難行易之說、果全國人民均有透澈之瞭解、相信必能切實奉行、今日蔣先生演講、必有新供獻云云

蔣之演詞　略謂、兄弟今日講約法問題、實無深的研究、但約法問題、任何人均應研究、謹將本日研究所得擇要的供獻於諸同志之前、中華民國約法依照總理三民主義五權憲法所制定、如明瞭三民主義及五權憲法、對於約法之意義、亦必有相當之認識、兄弟以爲三民主義爲救中國之方案、總理根據數世紀中外政治經驗、創造三民主義、而三民主義之精意、復歸納於約法之內、總理既著有建國大綱爲何尚需要約法、蓋約法爲黨政府及人民共同約定共同遵守、本一定之方向前進行、在三民主義精神之下、振興中國、約法在其能否實行、而不在其文辭之美妙、現在的約法共有四點須特別注意、第一約法根據建國大綱有五權之規定、現代歐西各國、均行使三權、古時法學者孟德斯鳩倡行政立法司法三權、總理在世時、即常與世界政治學辯論三權五權之不同、蓋三權之外、尚有監察權、美國國會有監察政府及人民之權、但總理頗不以爲然、主張由立法機關劃出監察之權另行組織機關、此爲中國獨有制度、現已規定於約法之內、此外尚有考試權、此種制度爲中國固有制度、方法原甚完美、但以實施上之錯誤、質的方面愈趨於下、進化社會所需要的原素、已丟失淨盡、故應恢復舊制採用科學方法、現代各機關用人爲以私人之關係爲標準、人民取得考試權後、只問其是否有能力、合西洋之三權制度遂成今日約法中之五權制度、此點應加注意、第二爲約法內四種政權之規定、對於人民有切身利益關係、人民有選舉是能代表其利益執行政權、但遇有與其利益互相衝突時、則可以其彈劾罷免權抵抗之、關於立法原有立法機關負責、惟立法院往往不足以代表人民之意誌故規定人民有創制權明白規定於約法內、第三關於國民生計之規定、最近報載胡佛對債款停付之提議、以及金銀問題失業問題等均與國民生計問題有莫大關係、但欲謀社會進步、工業發達、須從生產方面着想、中國工業落後、事事衰絀外人、每年出入口貨相差甚鉅而中國農民、遇有旱澇災歉、均無應付辦法、以致農村經濟破產約法中國民生計一章、對發展中國農業、有特殊之規定關於礦產之開拓、工業之發展、工人之保護等、亦均詳確規定、第四國民教育、以普及教育爲最重要、其餘各教員之待遇等問題、尚爲餘事、普及中國教育、最爲困難、而最急需、蓋無教育、無論何事、均不能發達、現中國教育雖稱進步、但距普及程度仍相差遠甚、各省需要兒童教育之兒童甚衆、而學校之地點、經費、教員、均爲極難解決問題、即以浙江一省而論、民國四年須受教育之學生爲三百餘萬、每年每人經費以五元七角計尚需一千四百餘萬元、而教員問題、以每人教三十學生而論、需七十五萬八千餘人但民國十四年浙江全省初中以上學生只一千四百五十餘人、欲得教員充分、須五十七年而後可　其困難情形、可見一般、此外尚有民衆教育問題、現時只可用注音符號之方法、實行補習教育、望國內教育家共同負責進行以上爲約法中最重要之問題特藉今天機會、向諸位作簡單之報告云云、講演畢已五時有半、禮成散會

美術化的古城 舊都北平最近建設 修路拆城疏濬護城河

北平通訊、平市近有數種新的建設、或已開始進行、或在計劃之中、分敘於左

◇府右街築馬路　府右街之橫範馬路、北頭一段、近已開始改築瀝青路、不久即可竣工、中段因擬改成直線、尚須與馬路兩旁住戶協商東西易地法、亦由市府進行接洽、此一條橫範馬路、南段擬出和平門築至騾馬市大街爲止、有機或尚須向南邁築一條府右街一段築成、即將第七路電車由和平門延至西安門云

◇宣武門拆甕城　宣武門之甕城、正面拆除、現已竣事現已挖去浮土、顯出馬路、俾與宣內大街宣外大街成一相等水平線、經過此門之火車軌道、現亦開工改成直形並將鐵柵門改在正中、與宣武門相對、前傳甕城內之古墓、經工人掘地丈餘、均未發見、埋藏之玉釧、亦無蹤跡、惟東西兩段城墻、尚未拆除、將來有新發見否、尚不可知、中間之馬路、准於本月十五日前築成、俾可通行馬車云

◇護城河擬疏濬　舊都之護城河、圍繞全城約長四十餘里水道尚深、近有市民否自治公所建議、請其轉呈市府將該河加以疏濬、引玉泉山水源終年貫注、兩岸補栽各種樹木、並間植花菜之樹、以便春夏花開木茂、可通行小船、供市民遊樂、以與南京秦淮河媲美、此次建議頗佳、惟疏通此河費用甚鉅、各面處橫樑亦須改高、不知當局能否採納也

◇兩城門通電車　彰儀門至虎坊樂及宣武門至騾馬市兩段電車、當電車開始建築時曾組計劃及此奈當時總商會以兩處街市窄狹、不准建築電車、致未成議、故從前倒放街旁之電桿、至今多將朽壞、現在總商會業已改組、平市日形蕭條、電車公司爲便利交通增加繁榮計、擬將此兩街電車、從速築成、俾東西南北之電車、得聯成一氣、業已開始測量、一俟成築、則彰儀門宣武門一帶之居民、當感便不小也

◇三處牌樓恢復　舊都之各處牌樓、堂皇富麗、足美市容、東單西單兩牌樓、數年前因通行電車、曾經拆除但電車公司另改建大規模者俾仍保存古物、奈一過數年擱置未修、現市府已催該公司履行前約、速將兩單牌樓恢復、至現尚保存之東四、西四東長安、西長安、數牌

張學良副司令對 晉軍訓話原詞 希望均成很好國軍 點放委員已開始分別點放

太原一日快訊、副司令張學良、藉點放委員來并之便、與各軍有極簡單之訓話寄來辭頗懇切、原詞如次：現在五月份的餉業經由行營發完、本副司令爲注意官兵的餉項、並求發放確實起見特派點放監視新餉委員前往各部隊、實地點名、認眞發放、各官兵等戍衛辛勞極所繫念　但因防地相離太遠、以致見面很難、今藉委員等前往之便、特與大家簡單的說幾句、北方各省、因連年內戰的結果、民窮財盡、已達極點、地方既很凋敝、餉源自無出路、各軍餉糈缺乏無法維持、一切經過的窮困情形、本副司令很是知道的并且無時不在憂思焦慮中、所以日夜思維、日計籌措、無論經過任何困難、必要籌得餉項永久的來路、以解除大家衣食的困苦、現於萬難之中、已有希望了、各軍服裝、前已製着、並由五月份正式起餉了、但是本副司令之盼望、是餉項永遠充足、大家的困苦漸漸的完全解脫大家的紀律學術、一天比一大進步、作一個很好的國軍以備將來國家對外之用、如今餉項有了辦法、日前的苦境、可以打破、各將領士兵弟兄們、須要奮發天良、効忠黨國、保衛地方、愛護人民、如此切實作去、方不負總司令與本副司令對於大家苦心愛護殷殷期望的初衷了

又訊、點放委員李麟書等自抵并後、則積極準備點放一切事宜、惟要務往來、酬應極忙、故至今日（三十日）起始行着手點放據談該委員等此次點放、爲手續便利起見已將一切工作分配妥適、聞第三十二軍商部由李殿崑王守清負責點放、李字陟崗、王字銘潔、遼寧人、第二十三軍徐部由金毘三王致中負責點放、金字芳隣遼寧人、現充副行營小校副官、王字靜涵、第三十四軍楊部由孫守剛董志中負責點放、孫字毅仁、董字英華、至砲兵則由李麟書馬宗武點放、李字瑞棠、馬字紀飛、所有護路軍近因餉項尚未撥到、故點放事項、一時自不能進行、但聞該委員等、已將點放責任、委之馬宗武擔負、蓋各委員俟點放完畢、即行離并惟馬委員則仍留并垣、俟餉發到、然後著手點放、內定如是、臨時如無特別事故、當不至再行變更、所有今日點放事宜、係金王二委員點放第三十三軍軍部、孫董二委員點放、第三十四軍軍部由七點赴軍部、略事休息、即由八點起開始點放、李馬二委員即在大教場點放砲兵二八兩團、點放情形、則由該委員等按名冊點放、至明日即定赴臨汾長治等處點放惟其點放時、如附近駐有別人負責點放之軍隊、則亦順便點放云

遼寧省財廳 最近之政訊

◆催繳舊省稅帖　遼寧省財政廳々長以牙紀斗紀一切牌照、凡商戶個人、年分兩季呈領、自營業稅實行而後、個人之帖據、仍須照常、商戶之帖據改爲營業稅、無須換領、然所有舊帖雖係無用恐商人借者發生事故、遂通令各稅局凡改爲營業之商戶將其以前之舊帖一律備變呈送來廳、免生事端云（立）

◆催令速納統稅　財政廳々長張振鷺以營業稅試行兩月業已期滿、凡各商舊有貨物於期內盡行售出、待至期滿未售盡之貨物、一律補納統稅、今期限已滿、乃各商所存之舊貨、未經出售者、大居多數、所來之新貨、亦匿而不報、未悉是何用意、遂通令各稅局、令各商存有舊貨與新購之貨、趕速補納統稅、如再隱匿、一經查出、加倍罰辦云（立）

◆五月份稅捐增收　各縣稅捐局、征收捐稅、原有定額增減數目、端賴局長之能力茲以六月已終、五月份之捐稅陸續捐解者、已有多縣、聞增收之稅局、安東營口昌圖遼陽省城各局者、照原額增加兩培、長由輝南等縣增收二成三成不等云（立）

高考報名踴躍 報考普通行政人員者最多 第一名將任爲監委

南京特訊、高等考試日來報名頗踴躍、至二日止已有六百餘人、以報考普通行政人員爲最多、警政人員次之、財政教育人員更次、使領館人員最少、應考者各省均有、北方尤多、此有現任公務員人數十八人

南京又訊、陳大齊談、此次高等考試及格人員、將來自當由銓敘部依法分發相當官署依法儘先任用、聞戴于二院長、曾一度談及、對考取之第一名、請政府擢用爲監察委員、其意以爲監察制度當觸於台諫、而台諫均由考試出身云、考選會擬定京內外公務員應考高等考試辦法准其作因公請假論、照支原薪、考畢仍回原職、經考試院定照准、普通考試一併適用、已呈國府鑒核、陳大齊談、高等考試及格人員當由銓敘部分發任用、戴季陶于右任曾談對此次考取人員特予拔擢、擬將第一名呈請政府擢用爲監察院監委

南京又訊、公務員任用法、已由立法院通過、俟施行細則、及各種考試錄取人員分發條例制定後、即由國府公布、該法中薦任官之施行日期、規定自本年十月起、委任官施行期、自明年一月起薦任官提前、係因本屆高等考試、九月底方可辦竣、十月起、考取人員、即可依法分發任用

班禪患病 延期來平

北平通訊、班禪辦公處三日接南京班禪行轅來電、稱班禪染病、三日恐不能啓程請轉告各方、其原電如次　班禪辦公處鑒、東電均悉、佛座偶染微恙、恐三日難以啓行、一俟稍愈、日期有定再當電聞、希轉告各方爲盼京行轅冬印

法權與租界 各國對租界案 盼在法權之後

南京通訊、收回租界照會、前由外部與關係國非正式接洽、聞各國均表示法權交涉正在進行、頗願對此有所努力、租界再從長計議、其意即謂在法權交涉未解決前、租界可以緩談、故外部已準備之照會、正愼重考慮中

京平航空 十日復航 發動機抵滬

南京訊、京平航空線新購發動機已運抵滬、留京飛機三架、已飛滬換機、二日內即可竣竣、定於十日正式復航、又滬川航空、亦定本月底正式開航

粵不久崩潰 北方已穩定 送印綬到陝 胡逸民談話

西安特訊、楊虎城一日宴胡逸民陳伯側并邀各要人作陪席間極歡洽據胡逸民語記者粵內部紛岐不久自崩潰石友三孫殿英均誠擁護中央北方大局已趨穩定至江西剿匪蔣已出發督師期於月內殲滅赤匪刻正在計畫合剿中本人此來除專爲送達關行營印章及師長勛章外別無任務末謂陝西救濟開發西北均極願力圖促進

李電白請注意 黃紹雄行動

上海二日下午七時本報專電　港電、李宗仁促白崇禧返粵白覆電稱、整理各縣民團、無暇前往、李隨電白、請注意黃紹雄之行動、李派員來港、勸張發奎回粵、張已允但迄未成行、粵商會代表請緩辦營業稅、林雲陔拒絕、謂如要緩辦、惟有恢復厘金財廳因軍費無着、擬恢復各種特稅、先辦火柴、以軍餉六十萬、抵商承辦、每箱征廿四元、土製者減半、年可收入二百餘萬、行商冬二日開會反對、決請願、僞桂省府、改魚六日成立、楊樹莊電閩海陸軍將領、嚴防堵赤匪竄閩

經緯度會議 在京開幕矣

南京通訊、國立中央研究院天文研究所、及參謀本部陸地測量局、以我國經緯度未測者、殆六十年、而國際經度測量委員會將於民國二十二年舉行國際經緯度會議、自應未雨綢繆、曾呈准召集全國經緯度會議、三日在京開幕由朱佛主席、討論測量經緯方案、議決全國經緯度測量委會、由中央研究院、參謀本部、陸地測量局、共同組織之

時評 嗚呼！軍隊！！

（知非）

◇內憂與外患、相繼並來、無權無勇之平民、人人咸有畏心、對之徒喚奈何、而身爲將領、手握强兵者、其態度頗不一致、有慣使滑稽一派者、與時浮沈、不漏痕迹、有伺隙而動一派者、謠諑繁興、極力白其無他、而終未能削心見誠、有眞心愛國不辭勞怨、而蕭牆之內、肘腋之間、使其志卒莫能伸、失却多少好機緣

◇現在中國之情形、內訌時起、外患頻仍、眞所謂危急存亡、千鈞一髮時也、凡屬國家之軍隊、剝民膏吸民脂、正宜破釜沈舟、爲國家努力、爭無上之光榮、不宜暗藏私心、置國家於萬劫不復地域、徒爲他人造機會

◇蔣主席爲滅赤起見、身臨戰區而不顧、非義憤填膺、焉肯出此、吾儕對於國內所有之軍隊、望其從帥之治命、不從亂命、各將眼光向遠大之處注射、如斯可矣、夫所謂遠大者何、一腔熱血、灑於有用之地耳、不然、因內亂更招外患、人爲刀俎、我爲魚肉、後事不堪設想矣！噫

教育界

中華教文基金會 本年補助欵額
共定爲卅六萬七千餘元

平訊、中華教育文化基金董事會、日前在平開第七次年會、所有本屆議決補助各機關數目、已爲披露、玆探得該會下年度補助欵全額各項預算及擬辦之新事業詳情、爲晰分誌如下

一、二十年度補助費及事業費該會二十年度除日前通過給予補助之機關二十二處、共計三十六萬七千餘元外、十八十九兩年度業經通過之繼續補助機關、尙有中央大學農學院一萬五千元、又醫學院三萬元、嶺南大學一萬元、南開大學一萬元、中國科學社四萬元、實業部地質調查所五萬元、平民教育促進會二萬元、中華教育改進社一萬元、國語統一籌備會一萬二千元、中國營造學社一萬五千元、武漢大學三萬元、中華職業教育社一萬五千元、中山大學教育學研究所五千元、金陵大學農科一萬元、文華圖書科一萬三千五百元、故宮博物院防火建築五萬元、上海交通大學三萬元、及委託地質調查所辦理土壤調查費四萬元、共計四十萬零五千餘元、總共二十年度之補助費、達七十七萬二千餘元、又二十年度內特准補助及舉辦事業項下、有與北京大學合作研究特欵二十萬元、林語堂君試製中文打字機費一萬五千七百元(美金三千五百元)該會會計員張玆闓君出洋實習費六千三百五十元(美金二千三百元)改良中學英文學數調查研究費一萬三千元、工程教育調查研究費五萬元、共計二十八萬五千餘元

至於二十年度該會自辦及合辦事業之預算、核定如下 科學教席二十一萬元、科學研究教授席二萬八千二百元、科員研究補助金十一萬九千二百元(內有美金二萬二千六百元)編譯委員會六萬元、社會調查所六萬五千元、該會行政費及財政管理費十一萬五千元、國立北平圖書館經常費十四萬元、又購書費二十五萬七千五百元(內有英金三萬五千元)靜生生物調查所五萬三千八百元、各項共計一百零四萬八千餘元、統計二十年度該會之補助費及事業費、合計約有二百一十餘萬元云云

二、議決舉辦之新事業、此次年會議決舉辦之新事業、尙有數種 一、擬聘定外國工程專家、會同我國工程教育家、調查我國工程教育情形、俾定改良之計畫 二、擬聘請中央大學教授艾偉張士一諸專家、調查國內中學英文教學情形、以爲改良張本、至於與北大合作設立研究教授補充設備及設立獎學金辦法、於我國教育前途、關係尤重、其詳細辦法、俟覓得後、再爲披露

三、增設研究教授、該會設立之科學研究教授、除去年已聘定翁文灝君在實業部地質調查所李濟君在歷史研究所實行研究外、本年又添聘秉志君在科學社生物研究所及北平靜生生物研究所研究生物科學

四、接受委託代管基金、該會管理基金極爲妥善、以故各教育學術團體之基金多託該會代爲經管、現除清華大學等處外、中國政治學會之基金、約十萬餘兩、亦請該會代爲經管、已經該會議決承受云

哈女將星散 吳王赴津升學 孫桂雲亦消極

哈爾濱訊、吳梅仙王淵畢業於女一初中、吳升學天津南開、王入北平女子學院、劉靜貞由女一中高中畢業、將入社會服務、孫桂雲以同伴星散、頗消極、已無心練習、既諳淑若尙練習不輟、本年全運動、哈女子已無奪標希望

民衆教育館 添設閱覽室

海城縣圖書館、現改稱民衆教育館、現下內外兩部、大加修飾、並用管理員數名、專意導民衆、趨嚮文化、其內闢閱覽室三處、一爲成年人、二爲兒童閱覽室、三爲婦女閱覽室、所有報紙、誌雜、莫不應有盡有、至書史類、如廿四史、四代史、及各項子集俱備、民衆教育館如斯擴充、見一般民衆、當然護益良多云

海城民衆校 成立之級數 統計七十八級

海城民衆學校、自成立以來、各校之附屬是課者、歲歲加增、玆將教育局呈報之概數照請於次、十九年十一十二兩月、成立五十三校、統計六十二級、二十年三四等月、成立十二校、十五級、綜合半年間二十一成六十五校、七十八級(青)

瀋垣各學校 舉行暑期考

瀋陽訊、各級學校、前曾奉教育廳令、定於本月十六日均放暑假、然時期已至、各學生之功課、例宜依次考試以評定其成績列表呈報以符部章、各校長飭令各職員、停止功課、於本月六日即星期一將各生之功課、開始考試、以備屆期放假云(立)

清華學潮解決 學生歡迎翁文灝 護校會結束

北平訊、清華風潮已告解決、護校會昨(二日)晚九時開會議決、(會)吳南軒既已不能到校、教部派翁文灝代理校長、驅吳目的已達、本會即行結束、(二)函翁表示歡迎(四)翁到校時、開歡迎會

北平通訊、清華大學代理校長翁文灝發表後、該校學生昨夜九時開護校會、討論應抱之態度、聞學生委員談稱大多數學生、均歡迎翁氏之趨向、前教務長東石孚、昨已準備交代、靜待翁氏到校接收、記者昨日特訪翁氏、比承接見、玆誌其談話要點如下、清華學潮久懸不決、校長一席、兄弟本不敢充任、辦理教育行政事宜、尤非余之所長、至於暫時代理校長一節、尙待考慮、發展清華之具體計畫、現時更無所發表、俟余考慮有結果後、再行奉告云云

依蘭縣各校 聯運會閉幕 獎品業已頒發

依蘭縣通信、本邑學校運動會、第三日千六百米徑賽第一爲男中校范傳文、餘則各校團體、體操亦均優良、武術尤妙、結果總分數男中校第一白文海、十六分、女中陳淑貞十三分、男高林重起十八分、女高劉蔭芳十三分、男初都桂生八分、鄉校高俊臣十五分、所有獎品、教育廳長王世選錦標一座、民政廳長章啓槐錦標銀盾各一座、頒與男中女中兩校、依蘭鎮守使錦標得勝旗共三架、縣長錦標一架、公安莫局長確蓮夏倉長、商會、教育會各錦標一架、日僑商正興東大信號、坐鐘衛生衣等、其餘書籍等類獎品、不下二百份、以次頒給優勝各生云

僑校立案 展期一年

京訊、華僑學校立案期限、再展緩一年、教育部令駐外各領事館、懇切勸導所屬僑校從速立案、令文云、案查遵照修正華僑學校立案規程限於十九年十一月以前、呈請立案、嗣於是年十一月、通令延期至本年六月底各在案、惟查僑校遠處海外、對於本國法令、諸多隔膜、駐外領館、如不予以勸導、即易淡不關心、而各駐外領館、除棉蘭、北婆羅洲、朝鮮等處、對於此案、尙能注意督促外、其餘各處、往往奉行不力、故限期已屆、僑校來部呈請立案者、仍尙未見踴躍、殊屬遺憾、須知華僑教育、關係華僑前途甚大、僑校立案、乃整頓華僑教育必由之途徑、領事兼管華僑教育行政、訂有規程、職責所在、豈容漠視、姑念各該領館或因環境不便、或因轄地偏過廣、督促僑校立案、自屬不易收效、玆再展緩立案期限一年、仰即將遵迭令、懍切勸導所屬僑校從速呈請立案、勿再延忽、此令

每日繪圖紅樓夢

第五百三十三回　香月樹先生繪　(繪圖禁止翻製)

話說賈璉拿了那塊假玉、忿忿走出、到了書房、那個人看見賈璉的氣色不好、心裏先發了虛了、連忙站起來迎着、剛要說話、只見賈璉冷笑道、好大膽、我把你這個混帳東西、這裏是什麼地方兒、你敢來掉鬼、回頭便問小廝們呢、外頭轟雷一般幾個小廝、齊聲答應、賈璉道、取繩子去綑他起來、等老爺回來回明了、把他送到衙門裏去、衆小廝又一齊答應預備着呢、嘴裏雖如此、卻不動身、那人先自嚇的手足無措、見這樣勢派、知道難逃公道、只得跪下給賈璉磕頭、口口聲聲只叫老太爺別生氣、是我一時窮極無奈纔想出這個沒臉的營生來、那玉是我借錢做的、我也不敢要了、只得孝敬府裏的哥兒頑罷、說畢、又連連磕頭、賈璉啐道、你這個不知死活的東西、這府裏希罕你那朽不了的浪東西、正鬧着、只見賴大進來陪着笑向賈璉道、二爺別生氣了、捞他算個什麼東西、饒了他、叫他滾出去罷、賈璉道、實在可惡、賴大賈璉作好作歹、衆人在外頭都說道、糊塗狗攮的、還不給爺和賴大爺磕頭呢、快快的滾罷、還等窩心腳呢、那人趕忙磕了兩個頭抱頭鼠竄而去、從此街上鬧動了、賈寶玉弄出假寶玉來了、且說賈政那日拜客回來、衆人因爲燈節底下、恐怕賈政生氣、已過去的事了、便也都不肯回、只因元妃的事忙碌了好些時、近日寶玉又病着、雖有舊例家宴、大家無興、也無可記之事、到了正月十七日、王夫人正盼王子騰來京、只見鳳姐進來回說、今日二爺在外聽得、有人傳說、我們家大老爺趕着進京、離城只二百多里地、在路上沒了、太太聽見了沒有、王夫人吃驚道、我沒有聽見、老爺昨晚也沒有說起、到底在那裏聽見的、鳳姐道、說是在樞密張老爺家聽見的、王夫人怔了半天、那眼淚早流下來了、因拭淚說道、回來再叫璉兒索性打聽明白了來告訴我、鳳姐答應去了、王夫人不免暗裏落淚、悲女哭弟、又爲寶玉躭憂、如此連三接二都是不隨意的事、那裏擱得住、便有些心口疼痛起來、又加賈璉打聽明白了來說道、舅太爺是趕路勞乏偶然感冒風寒、到了十里屯地方、延醫調治、無奈這個地方、沒有名醫、誤用了藥、一劑就死了、但不知家眷可到了那裏沒有、王夫人聽了一陣心酸、便心口疼得坐不住、叫彩雲等扶了上炕、還扎掙着叫賈璉去回了賈政、即速收拾行裝、迎到那裏、幫着料理完畢、即刻回來告訴我們、好叫你媳婦兒放心、賈璉不敢違拗、只得辭了賈政起身、賈政早已知道、心裏很不受用、又知寶玉失玉已後、神志惛憒、醫藥無效、又值王夫人心疼、那年正值京察工部、賈政保列一等、二月吏部帶領引見、皇上念賈政勤儉謹愼、即放了西粮道、即日謝恩、已奏明起程日期、雖有衆親朋賀喜、賈政也無心應酬、只念家中人口不寧、又不敢躭延在家、正在無計可施、只聽賈母那邊叫請老爺、賈政即忙進去看見王夫人帶着病也在那裏便向賈母請了安、賈母叫他坐下、便說、你不日就要赴任、我有多少話與你說、不知你聽不聽、說着、掉下淚來、賈政忙站起來說道、老太太有話只管吩咐兒子、怎敢不遵命呢、賈母哽咽着說道、我今年八十一歲的人了、你又要做外任去、偏有你大哥在家、你又不能告親老、

學生文藝

一封報告信　(吉長附小齊義)

安平學弟：我們分別後、好久沒有見面了、很是想念、近來身體强健嗎？學問進步嗎？兄身體甚好、請你不必掛念、現在我報告給你一件事、就是我校第一次運動會、五月三十一日、八點開始運動參觀的人很多各運動員也都很有精神、有童子軍和公安隊維持會塲秩序、所以秩序也非常的好、項目有賽跑啦！跳遠啦！跳高啦！全體操啦還有男女來賓賽跑啦眞是多極了、最有趣的、是上學競走、跑線上有衣、帽書包、鞋、運動員先預備好、聽號鎗響、都跑去、有的穿上衣服、沒戴好帽子、有的背了書包、沒穿衣服很是有趣我因那天很忙沒有給你去信、很覺對不起、請你原諒視你進步！

兄齊義鞠躬六月八日

雙美人牌雪花膏

止日蒸之油汗 而且生異烈芳香

雙美人牌雪花膏質地純潔整容時與白粉共敷之善止油汗面爲最有効之美身料

クラブ白粉本店謹製

毫無麻煩

王夫人嘗回憶乏乳哺兒時○雇用奶娘之麻煩○經數次之掉換○始得一聊可勝任之奶娘○雇用之後○又藉端要挾○終而解雇○思之思之○猶有餘恨○王兒現在日見强壯○發育健全○而毫無麻煩○蓋用

勒吐精代乳粉

之故○此粉滋養豐富○而易於消化○與健康母乳相同○乏乳哺兒者○曷試之○

有限公司
乾卯大連分行
(欲索樣品寄郵票四分即爲呈上但須剪下此票)

瀋陽

查獲即依軍法處治 禁止軍人攙擾
軍隊調動中之邊署通令

東北邊防司令部代理張副司令職務榮臻以調動軍隊駐紮北寧鐵路線早有通令而各軍業已奉令後防惟恐軍隊過境動索供給並於防地擾亂商民遂通令各軍長各於該管軍隊該整軍紀如有攙擾商民者一經查獲按軍法處治云(立)

榮臻參加砲兵班畢業式

東北講武堂附設之砲兵研究班現屆期滿該班教務長吳克仁日前傳令各職員將各生之功課依次考試完畢稟請司令部定於本月五日畢業代理司令長官榮臻於是日上午十鐘偕同各處人員赴講武堂舉行典禮並合班攝影以爲紀念(立)

廳令各縣農會 籌設養蜂場

農礦廳廳長劉鳴九以東省產業富於他省自民國成立以來各縣人民知識漸開提倡實業者不乏其人惟養蜂之實業等辦者多係外人而中國方面尚無提倡不知此項實業獲利甚鉅遂通令各縣農務會籌設養蜂場以挽利權云(立)

財廳催送比較表

財政廳廳長張振鷟以各縣稅局征收稅欵原有定額每至三月按照定額增減若干製造比較表呈送來廳酌量提成獎勵人員現六月已終四五六三月之比較表遵令造送者寥寥無幾並通令各屬稅捐征收局局長趕速將征收比較表呈送來廳莫再遲延云(立)

吉林

農礦廳奉令 改稱實業廳

吉林省政府農礦廳頃奉中央命令將該廳仍改爲實業廳以改名實相符而重實業該廳當即遵令自日昨起改爲實業廳云

各要人聯袂 赴錦縣致祭

吉林軍政各界要人現以月之三日爲張副司令官兼省主席之太夫人之周忌辰亟應赴錦縣參與祭典日期臨邇未便稍延各該要人遂於一日早七點搭吉海第一列專車聯袂赴錦計此次批與祭要人五六十人聞明日尚有一次專車云

公安局委任主任

吉林省會公安局劉局長現查廳務主任科員業已調升三科々長遺席重要未便虛懸遂於日昨委闞樹銘爲該局廳務主任科員闞主任當即謝委照常視事云

煙酒局更換牌照

吉林煙酒第一分局鄭啓明局長現查煙酒牌照每年更換兩次茲屆更換之期未便延悞該局遂於日前飭各煙務商遵章換領此項牌勿得違悞致干未便云

伊通

王參謀吳副官 校閱員來伊 稱讚二營進步

本邑防軍六百六十五團本年春季校閱因李鎭使已在雙陽二處將該團之三兩營校閱完畢即由吉海路回長早誌本報而伊通之二營尚未校閱月前李鎭帥特令旅部王參謀長吳副官長二君來伊代表校閱王吳二君於廿七抵伊廿八日由楊希班團長陪伴親赴二營之六五八等連校閱翌日即行遄返據聞二營士兵自楊團長接任後積極訓練一切學術較前進步是以此次校閱評判成績極優云

出資修橋 行人稱便 陳斐然熱心

本邑樂山鎭披山臨河爲天然之勢非人工所致名之樂山鎭者固有因也惟臨街之河流其平時固能涉履每値陰雨河水暴漲兩岸相隔不啻十里外也雖歷年多而無好善樂施之士茲有本鎭士人陳斐然者家道素封好善樂施目覩於此遂於本月十六日在鎭街南頭建設木板橋一座一切工資化耗均歸自已設備現已建築完竣每有行人過此橋樑無不口頌陳君之熱心公益云

錦縣

各要人蒞錦 參與張太夫人 三週紀念典禮

七月二日爲吉林主席張輔忱太夫人三週忌辰本邑服官外省各要人如齊佐忱司令周懷印廳長徐子碑總辦顧鶴勳科長諸公均于近日先後歸來參與典禮並在各公均擔任招待云

滿溝

捕獲兩盜犯 解送肇東縣府

本站鐵道西三道街北頭劉玉田木廠於昨六月二十八日早二點突有盜匪二名光顧該木廠偸盜木料一次第二次復來搬運被該劉某發覺竟追至近前二匪一持鐵棍一持刺刀即將劉某頭部擊砍棍刀之傷數處力不能支昏倒在地該劉某之表弟立即赴特區警署報告行至二道街恰遇王巡官殿元率領長警巡邏即此報告該王巡官聞報立刻督促原帶之長警衛勇追至二道街北頭見有二人奔入獨立之空房內王巡官遂下令射擊將二匪堵在屋內即向前捕獲帶至署內經楊署長訊明轉送肇東縣署法辦云云

長春

塚本長官過長 視察吉敦線 由吉海轉遼寧

關東廳長官塚本氏近爲視察吉長吉敦沿線情形計於三日下午由旅順到長下榻於頭道溝大和旅館略示休息即於四日上午八時三十五分搭乘吉長路特備之花車直去吉林省城轉道吉敦線更擬由吉海鐵路轉去遼寧云

孔院長請假返里

遼寧東北最高法院院長孔昭炎氏刻爲辦理家政特向上峰請准短假於日昨搭乘南滿快車到長下車後略示休息即換乘東省鐵路之夜車於四日晚直去哈爾濱轉道黑龍江故里云

訓練處提解 被押之軍官 輜重營王連長

吉林省陸軍訓練處李子鐸氏前昨駐防長春南嶺陸軍獨立輜重第一營々長宋嶽齡呈稱該營連長王連魁縱聽逃兵撤差送懲交由駐長軍法分處訊押一案又南嶺砲兵十九團穆純昌團長呈報直轄連長違法撤懲一案均由駐長軍法分處邇主任略訊轉到處亟應提解來省詳加鞫訊即於日前指令軍法分處派員將被押之連長王某等提解省垣交由軍法處詳訊矣

果受虐待耶 少婦迭請收容 交其生父勸導

長春商埠地公安一分局七馬路公安分所長王守業氏於本月四日據少婦宋孫氏聲稱年二十一歲河北省人本夫宋永貴現住頭道溝上坎開小舖營業今爲受婆母宋氏及小姑小叔之不仁待遇將來生命上或將發生不幸事件請求保護收容以免被虐不堪等情王分所長據情後當以各種言語勸令回家安度勿於枝外生節歷最長之時間該少婦宋孫氏始行返家不料該少婦又於同夜八時又在七馬路分所作原樣之請求王分所長接查或屬實在乃將其父孫繼志找來囑令回家安爲勸導不意該少婦言語甚堅殊不稍動究竟如何解決訪明再誌

爲整頓軍紀 加委稽查官

駐防長春南嶺吉林省陸軍獨立第一營々長宋維藩氏近爲整頓軍紀風紀起見特於本營管下加委稽查官一員撥歸市內軍警稽查處服務茲聞已委定前頭道溝日本警察署巡捕謝文和氏充任斯職業已到差視事云

海城

股匪竄入聖水寺 加派幹警剿捕 王分局長督隊攻擊一夜 崔局長亦整裝待發

本縣公安局長崔文鎧以三區黑陰寺之山谷中日前發現大帮胡匪當飭電防分局長王世珍就近捕剿奈匪等特險頑抗經王分局長攻擊一夜群匪方退入蓋界聖水寺其地距海城邊界不過十餘里崔局長以爲賊性作滑未可忽視是以於五日早傳諭其素日揀拔之驍開警檢點武裝候令出發云

領取許可證 納費洋兩角 縣府已經核准

本縣公安局以本城之特別營業應領取許可證以昭畫一幷於管理上亦有統系每證一張收現大洋兩角與商業註冊毫無抵觸日昨特呈縣政府鑒閱施行聞當局當即核准矣

六區報水災 四區虫禍漫衍

本縣警察第六區地勢窪下又與遼河又三叉河唧接大田喜旱不喜澇今夏雨水連綿田禾被淹沒者實繁有徒該區農會特具呈縣府論求派員勘驗藉明眞象云(靑)

本縣四區轄內虎庄屯發現虫災一則曾誌前稿茲屯間來人云今歲之虫災不但虎庄屯一處凡有谷苗之地皆有螟虫其勢發復蔓延幸當勦二遇之際不未吐穎如趁時期捕捉盡絕尚有收穫之望云(靑)

縣政府新委科員

本縣貸款事務所會計滕簡章學業深粹操守有素對於政治尤多諳練孫縣長以滕氏篤誠樸愿堪資依俾是以於月之一日特委滕會計爲第一科科員仍兼貸欵所之原差云

催速售婚書 致函各村長

本縣村制調査委員以各村村長對於推銷婚書毫無成績之可言因此於月之一日特再函催各村長嗣後當格別注重至婚書最低限度在十份以上廿份以下云(靑)

老二哥出獄 飽嘗鐵窻風味 不敢再作他想

本邑老匪首于某綽號老二哥係牛庄人十年前在北邊山城子一帶曾作綠林豪客當時號星顏旺雖槍劫搶奪輒未歸案而其匪于德川聯合蔡小疙在牛海一帶屢次爲害梁梓官家亦無可如何也嗣後老二哥覺被我邑官家拿獲送監獄羈押但于匪在海雖未做殺人放火之事亦不能遂然釋放蓋一經放出難保彼不再作他的老買賣幾其子任輩久慣爲匪釋之實不啻與虎添翼是固執法者之正當手續也不意事有出人預料之外者語云當賊的也有十年紅運老二哥入獄之後經過三次大赦於月之一日其管東罪爲期已滿當經司法分庭將其開釋出獄後即到澡塘沐浴其友人某戲之曰將來還做盜事也老二哥撚髯太息曰予老矣不能再業此鐵窻風味已飽嘗十年此後爲窩自由良民於願已足不敢再作他想也云云是語出自盜口得無十年懺悔之功也果爾可謂放下屠刀立地成佛者矣

開原

應試高等文官 車船均半價

城內縣政府現奉高等文官考選委員會通令開查第一屆高等文官考試考期在即所有應試人員車船價目均應按照半價核收俾資獎勵除函咨交通鐵道兩部飭屬遵照外合亟令仰佈告週知云

哈爾濱

江中有匪劫風船 本埠迭出搶案 海軍補充隊出動接應

茲據某方報告日昨某輪船開往松花江下游行至老山頭附近突聞槍聲幷聞大呼靠岸云再省視見追岸已有風船兩隻正在被匪搜劫之中知係遇匪於是亦不顧進急撥回船頭逃回本埠據情報告海軍江防艦隊部當由該隊即另派江通砲艦開往征剿其匪不但不畏且勢甚爲兇滔匪徒約有四五十名伏於僻靜之處分散還射双方相戰多時未分勝負聞該部又調圖兒河海軍補充隊一隊共四十五名乘坐江艦等艦發出接應云

本埠八站門牌四號住戶魏祺順日昨下午一時許突然闖進胡匪三名身着便衣聲言乃係偵緝隊員係來搜翻煙土云奈魏某因事外出未歸家遺妻女各一其妻當言我等乃係良民尙不作違法販運何來煙土汝等既然來翻有何爲證該匪三人遂各出手槍一枝答云汝若不信即以手槍爲憑言訖遂將彼婦女逐於一室大肆搜查結果將其家中素有之細輭之物負荷而逃及魏某回來報警則爲時已晚匪已遠逃無踪矣又同時南崗貨站街門牌七號住戶王嚴家中突然闖進胡匪四名二名持槍一名持刀一名徒手進門即將王某家中人驅逐一室大槍一陣業將其細輭之物槍劫一空呼嘯而逃及匪逃後該等即報該管分所警所據供遂派警多名往捕因爲時間關係匪等早已遠颺無踪矣故同時連發搶案兩起當局甚爲注意已通飭所屬管界一體嚴緝兇匪云

電流出障碍 電車遂停止 修理後又恢復

本埠日昨下午四時許道裏外電車忽斷交通一般乘客驚惶萬分當即電詢電業公司據云因係電流廠發生障碍云云勵經該局一再修理約一小時始行恢復如初云

劉主任淸廉可風

樂安鎭稅捐分卡主任劉毅復係在黑龍江省稅務講習所畢業學生自到該鎭分卡屆指將載商民欽佩有口皆碑誠以該主任富於稅務知識對內對外措置裕如不寬不猛整頓得法於此尤其辦事力超過尋常絕不似少不更事者動輒得咎未能整頓而先遭失敗也不但此也又潔身自好體恤商艱非分之錢向不額外勒索至於年節逐戶起錢稱爲補助伙食此點爲各徵收局卡之慣技又爲上峰司空見慣而該主任偏能立破成格打倒此種習尙於此商業凋敝金融奇緊之時則一人施惠而沾恩良多也若該主任之人品器識於茫々稅吏中誠可謂難能而可貴矣

修築人行便道 不日即興工

關於本埠道外正陽街旁之人行便道多有塌壞不堪不但有碍觀瞻且正適夏令洋溝板內貯藏之穢水又不通洩誠於衛生有關故濱江市政籌備處決計修築於前協同濱江商會開會討論進行決由正陽大街至廿道街兩旁之商號各按相當之攤欵均由房產業主擔任故濱江商會同時幷傳知各商號業主與會由常委李明遠出席

營口

强盜已正法 又提獲一慣窃 連贓解送法院

本縣淸鄉局於昨由監獄提出盜犯一名馮顯仁到局驗明正身經軍警護送至得勝門外刑塲槍決示衆聞該犯本年二月間强搶東屯土培三案內正犯云

本埠公安偵緝隊分隊長周德志於昨夜二句鐘許在窪坑甸妓館捕獲慣賊王裏一名帶隊嚴訊直認行窃不諱並承認在某處存有贓物若干聞已起出白花旗布二十餘疋已備文將該犯連同贓物一併送交法院按法懲辦云

大石橋

海城二區界 兵匪曾接觸 警甲跟踪追擊

近來營海各縣發現胡匪之處甚多傳說紛々莫可端倪而海二區界黃罩屯村於一日下午陰雨淋漓中已有兵匪一度接觸之事實者該村馬家溝桶中有孫姓者獨舍山隅地極僻靜從來爲胡匪聚藏之所孫姓亦慣胡匪恒匿不報而胡匪亦務保持道路對溝之附近從禍及此次胡匪之聚於孫姓者共計不下三十餘名不知緣何走漏消息經該屯村公所走報八里河子警察於是警甲聯合約四五十同據馬家溝之南山憑險接觸歷四小時之久始息蓋胡北射匪亦鳴槍還擊双方冒雨匪於應戰中已逐漸撤走矣是役以兵匪相距始終不下二三里之遙是以兩無死傷聞警甲方面刻正蹤胡匪之後大事根尋云

開採金礦 已開始工作

穆稜站穆稜界限子溝距本站七十華里該處發現金礦已經試驗工作金苗甚好故此稟請礦務局允許開辦乃於月之一日有工人四十餘名赴其處建屋開始工作而本站商業此後必有一番興盛云(德)

安東

海寧與公利 裝運軍需品 到安遂行延期

輪船海寧號及政記公司輪船公利號向由安開駛煙台青島及西口等處應期不悞近聞該輪因被劉珍年軍所扣留裝載軍需品向掖屬海廟等處往返須二次方可竣事以故各客棧擬返南乘客滯留多日忽聞該輪等到安有期均喜形於色

臨江

聞得公安隊將到 刀匪退往金濠 溝裡又發現八十餘名 王中隊長已入山剿捕

第五區惠仁村長報告刀匪二百餘名在民戶食宿經縣長電令大隊長督隊剿捕等情已誌昨報今聞該大隊長報告謂本隊奉令出發僅隔五里刀匪即紛々自退由森林之中赴金濠一帶而去公安局今又接到三道溝馬義河公安三中隊々長王振德報告在溝裏民戶於廿七日忽至刀匪八十餘名除食宿外亦無甚動作歐職親帶隊赴溝裏剿捕等語不悉此幫是否爲惠仁甫食宿之刀匪該中隊長已入山剿捕如何容訪再誌

綏中

紅會李視察員 親往查災情 按人口多少 給券領賑粮

中國紅十字會上海總會特派東北視察員李振邦自到綏以來辦理慈善不遺餘力現因本縣災民待賑特於四日帶領揚治世鄧全惠武君前赴綏中縣七八兩區災民之處親身調查仍要自視眞正災民按人口多寡照給食粮若干李氏並不辭勞苦不畏寒暑步履前驅每災民先給領振憑證大小男女共數口照人數給粮災民執領證自赴綏中中十字分會取粮近處孤獨老幼者無力取粮者可發現欵亦按人口照給辦法甚佳綏民受惠不淺也

遼陽

意圖毒害全家 兇犯是工人 原因尙未判明

本城南水洞街住戶張某者家有一妻二子二女其長子在營口充當承發吏以開設梳篦鋪爲業僱有工人二名一係山東人一係當地人詎於昨該山東工人因誤以張妻窃伊之當票彼時口角辯別後已了事該工人即起心不良當由街購買白面四五斤並私由藥局購得紅礬(即毒藥)一斤持回打餅暗將紅礬置在餅內全家喫用後藥毒發覺全家人週身青腫腹疼不止未幾張長女次子及此地工人先行氣絕身亡餘者均暈迷不省後經該管警察查悉當將該暗殺犯拿獲帶局審訊並將未斃者擡送官醫院療治此案是否因誤失當票暗殺全家抑有別情及該犯將行能否供認並案內詳情容訪明確再行續誌

頒小工業獎勵法

縣府頃奉實業廳通令頒發小工業及手工業獎勵規則並給獎細則仰即轉飭遵辦該府已轉行商會通飭知照云

韓倉長保外 催要拖欠谷欵

本縣第十區拖欠社倉倉長韓有明因各戶拖欠谷欵催追不齊經縣府押追現經該區倉董陳紹唐段芝笙范雨臣等呈准保外催要谷欵以資結淸云

粮秣廠發來草欵

本縣十九年度軍草業經付齊惟草欵一項現經粮秣廠發來奉大洋一萬七千七百九十六元九角縣府已如數收訖擬核發各區轉發各村云

穆稜

又赴泉眼河 劉甲長查煙

縣屬預備團第二甲接奉縣政府訓令現因靑紗幛起之時恐有無知愚民在深山林密之處私種罌粟宜速派甲丁查視而劉甲長奉令後即派一二牌長率兵三十名赴所屬各處查視前數日已經查閱完竣返甲報告並無一處種煙者但劉甲長恐查有不週是以於月之一日躬率甲丁赴泉眼河等處看閱矣(德)

下九台

嚴查無賴 驅逐宵小 施行夏季淸鄉

際此楡屏柳壁之期不久又到紗障時也以故本站警區爲保安衛民計遂施行淸察流氓驅逐宵小藉保公安云

最高法院東北分院民一庭六月三十日裁判案件開列於左

民一庭判決案件

一、孫建室與孫王氏因請求給付扶養費涉訟不服遼寧高等法院判決上訴一案

一、劉殿義與劉秉福因請求履行契約涉訟不服遼寧高等法院判決上訴一案

一、桂張氏與欒德市因索賠償損害及退房涉訟不服遼寧高等法院判決上訴一案

一、王德堂與程桑子因請求解除婚約涉訟不服遼寧高等法院第一分院判決上訴一案

一、蘇林諾瓦塔馬拉倭昆等因執行異議涉訟不服東特區高等法院再審判決上訴一案

一、阿瓦木林次基與阿克明什克牙等因請求賠償房價涉訟不服東特區高等法院判決上訴一案

一、天興湧與朱起和因請求償還債務涉訟不服吉林高等法院第三分院判決上訴一案

一、袁長太與岡本薰因執行異議涉訟不服遼寧高等法院判決上訴一案

民二庭裁決案件

一、曲蓬山與張程九因債務涉訟不服吉林高等法院裁決再抗告一案

一、劉俊鳳與關國香因請求賠償損害涉訟上訴聲明訴訟救助一案

一、吳桂英與苗國楨因債務涉訟上訴聲請伸長期限補正上訴程式一案

一、時迺文與楊汝時因請求償還債務涉訟上訴聲請訴訟救助一案

本社啓事

各分社若以現大洋以外錢鈔匯交本社時按照左開行市

▲今日之行市

大洋兌金票 一四七、五〇

大洋兌鈔票 一〇〇、二〇

大洋兌小洋 一一五、五〇

經理部啓

鐵嶺分社啓事

敬啓者敝分社報差韓靑現已辭職脫離關係嗣後若有冒領各閱戶報費等情敝分社槪不負責茲改委李振洋充其後任特此聲明

分社長 常馥生啓

鳴謝肇泰保險公司賠欵迅速

敝人在范家屯自置市房一處不幸失愼全部灰燼幸事先在肇泰公司范埠經理張磐九君處投保火險被焚後經該公司總理張秀東君及張磐九君察驗明白當場表決照數賠償現大洋壹千九百元欵項業已收訖毫未留難足徵該公司及經理人手緒敏捷信用照著敝人領欵之餘無可言謝特登報端以鳴謝忱各埠紳商欲求產業安全者速向該公司投保可也

黃相臣謹啓

粵東 廣芝館緊要啓事 (注意)嚴防假冒

敝館所製各項丸散膏丹東北諸埠向歸萬興錢永和慶兩家代理專銷歷有年所貨眞價實久蒙同胞歡迎查近有無恥之徒由粵私造假藥運營銷售世誤人不法已極若不澈底查究不但危及敝館營業且於光顧諸君貽害尤深除已稟官懲治外故特登報聲明仰各界認明本館招牌及裝璜外所粘萬興錢永和慶經售方帖庶不致誤是所至盼

長生秘訣 不老捷徑

◎最近發現◎ 長生不老術 贈送一萬冊每人一冊爲限

▲求長生不老者！必須注意
▲求身强體壯者！尤須注意
▲欲享人事快樂幸福者必備
▲欲免天時災害苦惱者！可觀

此術乃最近所發現爲人類長生不老最精詳之妙術內容玄徵神秘奧理宏繁凡人身體構造各部組織如何可能健壯長生不老如何必招疾病災害早亡陷愁緩者應以何法解救未罹災患者須用何術預防層層迭出一一備載關於健康長生之道無不詳述無遺全書印刷精美裝一厚冊今爲供獻欲求長生者易尋捷徑而得不老之秘術起見謹奉送一萬冊凡本埠自取者每人一冊現洋一角外埠來函索閱者須附中華郵票一角即以一冊奉上稍示限制以免冒濫重覆贈數無多捷足先得是幸

贈送處遼寧小西門外大南宮對過 曾克德藥行

九福 營口 注意·注意·注意·注意 東海罐頭公司新發明的

無皮蒲萄

爲世界珍奇的食品 爲中外萬衆的歡迎

一、爲春夏大贈送戚友的上等禮品
二、爲遊春士女們的好伴侶
三、爲水菓缺乏之時期的恩物
四、爲筵席上甘美的佳肴

各埠均有分銷處(大宗批發無任歡迎)
本公司電話四百六十六番(代理簡章函索即寄)

補血·潤腸·開胃·生津

香港 天壽堂 姑嫂丸

治婦女經期不調血色不正或多或少或前或後遠近閉赤白帶白淋子宮寒冷一切暗病久年不育服之即却病種子百發百中每盒一元

海狗鞭 健腎丸

治療男子腎虧陽痿房事不舉不固精冷遺精早洩之嗣腰膝酸軟一切腎虧服之 健腎培元老少咸宜功効偉大每盒一元五角

德國怡克寧 淋濁敵藥片

凡五淋白濁急性慢性新久淋濁或婦女白帶保能根本治療永不復發 德國怡克寧淋濁敵藥片以杜假冒每盒大洋一元五角 功效確切服藥一日痛止三日濁減七日斷根購者必須認明

一星牌 拔毛藥

男子兩腮鬚髮女人腋毛低胸手毛等三分鐘一化淨百發百中每盒大洋一角△函購均無郵力一角

函內付欵須用掛號信否則失落不負責函購寄天津大東製藥公司△經售處 奉天日站平康里洪興茂 濱泰來仁 長春頭道溝泰來鴻 大連西崗九一番地 西棧藥房 山海關海北書局 秦皇島會友書記 華北總經理 天津朝鮮小站 哈爾濱

大東製藥公司

東北唯一 光明美術照相館

西洋技師 電光攝照 凡游瀋者 須趁機會 留一紀念 包管滿意

全國唯一照相通信機關 東北新聞影片社

候給東北新聞照片 承攝各種電影片

瀋陽商埠十緯三路一四號 瀋陽一路經口百十

訃聞不周

顯考服民府君痛於中華民國二十年五月卅一日(即夏曆辛未年四月十五日)壽終正寢距生於前淸同治三年四月初四日寅時享壽六旬有八歲茲擇於夏曆六月初三日領帖初四日發引恐訃告不周謹此訃

聞

孤子孫 其昌 世昌 泣血稽顙

賜唁處吉林建設廳廳務處 遼寧教育廳服務
喪居遼陽城內東五道街本宅

地方

△補修江堤損處
（安東）安埠江堤現當陰雨連綿之際沿堤閘口水頭等處難免不有沖刷之處故王肇市長日前特召集市政委員孫朗軒主席等會同勘驗已誌本報茲聞其所勘結果東尖頭糧市後身太平溝左側被水沖壞一處又新開河一帶後身亦有沖損之處現正飭工興修以固堤防云

△又添一家油坊
（安東）安埠政裕油坊前以賠累欵洋二十餘萬元歇業後昨聞埠豐裕同及同順東等又夥係仍租該油舊址吃行開設油坊業至應用夥全由豐裕同油坊撥派現正許劃買豆及其他事宜指日開張云

△賽馬成績甚佳
（安東）附屬地日人賽馬競進會訂定月前二十八九三十等日開始售興賽已誌前報茲聞該會於此三日中計售馬票五萬八千零十三元成績極佳云

△庇護偷稅鮮人
（安東）昨三日午後五時許江橋海關檢察所查有鮮人偸運違禁物件正在施行檢舉不意該處日警派出所竟無理武裝干涉該關員見勢不佳當已躱避返關報告以憑交涉

△船拉子騙乘客
（安東）日前有山東壽光縣人黃中田者由原籍乘某輪船到安身帶洋一百五十元擬在安專謀小本營業因在青島三義客棧購得船票時有張某船拉子以黃某可欺遂百計誘引將黃現大洋騙去一百元迨至三道浪碼頭下船之際該船拉之張某乃乘隙先下船逃遁及黃某知覺事已無濟現正四出搜查中

△電燈減費裁員
（安東）安埠電燈廠自開光迄已數月於茲市商民等戶裝設電燈已及十之八九辦理成績既佳乃亦商民熱心實業之所致趙廠長崩次以外務工作已減曾一度裁去工人四十餘名近又為樽節經費計因裁去職員十餘名及工人二十五名月計可省費洋一千三四百元之數以足徵該廠長之措置有方云

△縣府裁減警額
（復縣）政府差遣隊警額十五名先為政府直接管理後經撥歸公安局統率現經政府飭令公安局將守護法院警兵四名裁撤又於該隊裁去一名共計裁去五名實際上因為地方經費不敷分配該隊奉令遵於七月一日裁去五名呈報公安局轉報政府備查矣

△所長永不起用
（復縣）公安一區革除濟橋分所長張吉珍先前曾在法院充當差役後在公安局充班長提升濟橋分所長查其出身之底劣資格不合本不應委任此職該分所長在事之時各處索取煙土已誌前報惟在平康里最後之街於李姑處遇見新市街某甲身帶煙土二兩被該分所長搜去再者舊曆年前張吉珍因手中無錢年份無處所出將自已家中供棹買彩票寫出被娼窰四十二號得去該分所長今年落於倒霉之時運將日人毆打被上鋒立即撤差通書各機關不准任用該張某再吃警察之飯門甚不易也

△專員調查戶口
（吉林）省會公安局第一科現值時屆夏令人民遷移之期已過深恐各分局有遺漏等情事關戶籍未便疎虞該局遂於日前派戶籍專員分赴各分局隊檢查戶口以重戶籍

△自來水之營業
（吉林）自來水管理處現據營業調查自改革以來迄今月餘營業進欵較前激增考近一月內營業進欵概況每日平均官鹽八九萬斤之譜以後該處於將不惡但視共能否改善而定云

△改委駐遼廠員
（吉林）捲煙統稅局榮淑章兼局長現查遼寧駐廠員趙朋第因事辭職業經照准遺缺重要未便虛懸遂於日昨改委前吉林電燈廠廠長穆元植接充以專責成該員當即謝委前往視事云

△積極修西馬路
（吉林）市政籌備處現查吉林大學新校舍不日工竣所有由臨江門至大學之馬路工程遂於日內積極着工修築以便早日竣工云（乎）

△新升店被客偷
（皮子窩）東街新升店主人于風雲於月之二日夜忽入一客報名于新麟年二十二歲普蘭店人氏自謂來皮訪友遇故借店投宿該店主當亦未疑即記店簿投宿一夜翌日該客起身他往走該店主察其衣類竟少藍布大衫一件已知是該客所偷隨派夥夥各處尋覓當由本埠草市街警見被該櫃夥上前捉住該某強口應辯意欲行逃時被警署刑事李峻峰君瞭見當即捕獲質問一切該偷犯言諱支吾不露實情李君質問再三該犯亦知法網難逃隨認不諱已云將大衫當於本埠東街忠和當質洋七角李君又見其手持之衣包內包公呢瓜片帽一頂有青布馬褂一件看該犯乃係一農之形見有此物約非已有恐是偷盜之品隨帶署詳細判問云

△旅客店中失盜
（海城）邑二區管界八岔溝居民葉蘭九於月之三日攜其泰水赴湯崗子沐浴藉療其腿痛之病下車後即投當站張家小店不慎在此歇了一夜破曉時衣囊中所貯之金票大洋奉票綜計合現洋六十餘元全行丟去遂由屋內招呼店主找尋并失之錢財不期渺無踪跡葉蘭九尋即報告當街警察派出所經局員康儀九帶警到張小店搜檢一番仍無下落刻葉某困坐湯崗子十分憔灼將來能否珠還合浦尚不可知云

△公安整頓市街
（海城）本縣公安局行政課長范烈超鑒於城內大馬路之兩側及商號之房簷下一般小本經營在此出小灘攤貨床者幾如星羅棋布似此縱橫錯雜不但妨礙交通於觀瞻上亦太不雅爲整頓市政計特飭崗警將上記之小販一律驅逐背巷如有逗留不去者定按違警罰法予以適當之處治云（青）

△訂購書籍運到
（海城）遼寧通誌館於月之一日函知縣政府謂前購之李忠節公奏議三部現已發到每部大洋八元統計二十四元務照欵數滙寄以資結束云

△公園既昏便息
（海城）本城他山公園山峰突出城表山上亭臺池榭錯落有致怪石蒼松古趣盎然曲徑彎環奇花爛熳有一路山花紅到頂六朝柏葉翠當門之致實一絕好公共游覽塲也記者昨晚八時許偕友人葉君乘夜往游將據磐石之上一暢襟懷不意剛到園外竟被園丁偷以閉門羹蓋園扉早已落鎖矣不覺掃興而歸及詢諸旁人始知底蘊據云近來有幾位往往懷春女郎偕其情侶在綠陰如幄細草舖境之處效並頭偕鸝繆顛鸞倒鳳百事有當局爲維持風化計是以命園丁既昏便息關鎖門戶因是之故竟將滿園花月牢牢禁錮可云大殺風景云

巨蛇何來何往
（扶餘）南門外松花江濱向多柴草販賣廠臨岸居積待價而沽廠內各有小板房司守望者晝處夜宿於其間名為條子窩舖今據宿於窩舖者云前日夜間陡聞風聲水聲雜沓而至漸聽漸近頗可詫疑急欲判明眞象當然趨而視誰知一見之下觸目警心令人不寒而慄蓋以月掛中天視線瞭亮見有巨蛇二條由江上截流橫渡昂首空際目似朗星尾之末段曳行水面遂能激水作响行及北岸沙灘間互相糾繞蟠踞地上似力疲而稍息者未幾復向東北進行漸行漸遠不知去向好事者查其臥迹度其體量若以粗細計當如肥人之臂至於長短幾許尚難約量云

△日站更換警官
（海城）附屬地日警派出所原任警官近森氏因病依願去職現經大石橋警憲許可至所遺該署派佐藤乙治氏前來接闌佐藤在本署曾充高等刑事素抱中日親善主意此番轉勤海城必能發揮其夙昔之抱負云

△同澤手脚踏車
（海城）同澤中學校寄宿舍學生之自行車於一之月日夜被賊人盜去三輛迨天明時四出尋找渺無踪影後在玉皇山巔覓得破車兩輛而被盜之車係西洋貨體質堅固式樣精巧難得回兩輛亦不能抵一輛之價可知物之美且貴者人人所愛不過衆人愛者祗接之於目賊人愛上則畜之於心矣易云漫藏誨盜此之謂也然則吾人之御車馬衣服者亦知可所戒矣

△撈網竟遭淹斃
（遼中）本邑東門係舊日蒲河流域自經將河身向東改移而舊域仍有漲水時冲決深坑頗能孳生魚類日前街中春發福菓食舖櫃夥從某係山東人氏會做糖球糖塊攜同他人赴該處打魚迨經將網撒下覺被樹根抓住百拉不出從某情急遂行脫衣下水撈取不意誤入深處竟遭滅頂立時淹斃後經該管僱人將屍撈出報參檢驗裝棺掩埋矣

△小偷何其多也
（扶餘）本城近今時期小偸兒可謂不少是以農商各戶屢次發生被盜事件雖係鷄鳴狗盜之輩尚未演成鉅案然而彼輩偸盜之手續不論晝夜不分貧富見有機會可乘立即行其窃取手段被害者多良以此故昨日南門外戲台前一殺那間發現兩同小偸足證其鼠竊者多也時刻愼防斯可矣

△信託公司裁員
（開原）驛內交易信託公司爲中日商民合資所籌設開辦伊始營業異常發達各地作投機事業者紛至沓來幾成南滿沿線經濟重心數年來獲利頗屬不貲客冬金融奇緊該公司交易事務因以蕭條迄今益形不振日前由中日各關係方面商結果當裁去國人職員五名日人職員三名用資樽節開支而便維持現狀云

△新設夜間燈市
（開原）驛內於去夏令任轉盤街設立燈市一處至秋停止後一般人頗爲掃興及至今夏於日昨復於開原大街設一夜市塲俑至郵便局北至正隆銀行各商均爭先站地售貨每日時自七鐘至十一鐘止兩傍電燈輝煌如同白晝一般紅男綠女絡繹其間較之去年尤爲繁榮矣

△吸煙被獲送懲
（穆稜站）駐本站特警署長吳宗繩氏蒞任以來對煙賭異常嚴禁查拿而於日前有戶口警二名在北街按戶收取門牌費有吳姓正在屋內吞雲吐霧之際二警上闖入屋內即將吳某帶署翌日備文將該犯送往穆稜縣政府按法徵罰矣

△海燈煙大贈彩
（扶餘）東大街啓明煙草公司對於本行新出之紙煙屢有贈彩之舉藉以推廣消路今因海燈牌煙消行不暢必需竭力提倡故又備安許多贈品巧借聖帝廟演戲之機會派員親至南門外招徠主顧海燈煙每小包售價十五吊凡買至四小包者則贈一彩券贈品多少照券付給數日之間發出贈品不少

△子窃母錢揮霍
（洮南）某路局電話領班鄭某素性好賭因之債台高築無法清付日前正直發薪之際外債索討甚急竟將其母多年積蓄之站人大洋拾壹元悉數竊去用付他人待其母察覺時伊作不知伊母年將知命愛財情切痛哭不已值此炎熱天氣一時心火上升竟抱採薪之憂似此形同逼母生疾跡蛩忤逆之行爲也

△寧江旅館倒閉
（洮南）洮南泰昌街路東曾于民十七年秋經王國臣創設寧江旅館一座嗣因他故將該號全部兎與李玉亭經營迄李某接收後生意蕭條異常致以債台體築端陽前所有人欠欠人均屬無力清付遂于廢歷五月初三日乘債戶不備際自行潛逃各債戶及李所用之工人均現一種愁眉不展之狀也

△翻修全市陽溝
（洮南）市政公所歸併縣政府後由縣長關心市政極力興修掃除堆積近數月來洮市街道一新前數日連降大雨道路泥濘行人均現一種步履維艱狀于昨縣政府派警士等帶領大批囚犯携持鍬鎬首由三多街起首興工計劃一月後竣工云

△可謂神乎技矣
（遼陽）有何朋九者昌黎人業商多年挾奇技而人不知也日昨記者遇該於友人處見伊正與友人吹化治病概已治愈多人坐談之下始悉伊已挾術多年而未輕試故不得知今經友人强迫不得已始一試之不虞竟皆奏效吹化等事本屬妄誕而伊竟着手成春可謂神乎救矣

△興茂泰已遷移
（瓦房店）新市街商號興茂泰主人姚明軒爲人頗稱忠厚近因舊址房間狹小不敷所用今於六月中遷至新增盛對門房間寬大足供所用時下正在修理門面云

△電請查緝逃婦
（長春）市公安局於本月四日下午九時許據哈爾濱道外公安局電話稱該局巳經停職之辦事員楊貫貴年二十六歲因於同日由哈帶同眷屬返回海城原籍不料楊妻徐氏年二十四歲當在本埠滿鐵車站換車之際竟而逃匿無踪因請通緝云云

△名伶洋溢金城
（金州）聚仙茶園於七月三日晚演吳漢殺妻飾吳漢者名伶陳錦章藝術純熟姿式翻新幾個跌筋身輕如燕唱作兩工節奏合度表演劇情細逼過眞座間捧好時聞耳鼓交口稱贊鶴立鷄群其他配角珠聯璧合臻成完善該園有此一株台柱能支大厦半開翌日名噪金城僉云連市座金八角不過如此仰顧曲同嗜諸君盡往視之足徵吾言乃非過譽

△大規模鐵工廠
（金州）南門外新創設大規模鐵工廠主人劉子祥精明强幹擅長斯業專造工業用品各式機械及養蜂用具鑄物一切並兼修理而對於各式水龍尤所擅長出品精良舉滿退邇價值較泊來克已物質較泊來無甚軒輊應需各界莫不稱揚乃非純上吹嘘實物足以徵信也

△古槐枝幹墜落
（金州）東街財神廟二重門東西之兩側有古槐兩株約二百餘年之植物高參天蔭庇地望之如兩重華蓋迫緩古刹風緻裘然於二十三日天氣清和無風搖動西倒南向之枝約二丈餘突然墜落視其斷部內中腐朽而附近建築物毫未擊傷亦云神矣（明）

△耶徒信教弗篤
（金州）耶蘇教徒某甲其子九歲偶患邪疾信口妄語其母之乳長天棚之着火疑神見鬼不勝其擾經其鄰婦介紹某大仙延至家中擊鼓禳禱然病除宿閒該教除信奉上帝眞神外其他偶像胡黃嚇爲迷信今某甲崇信胡黃出爾反爾貽人笑柄於耶蘇教中放出獨特之異彩耳明

△豚肉節後落價
（金州）內商出售豚肉每斤小洋四角近因活豚價値異常低廉獲利豐厚西街蔣姓鍋房輕視利益泯去壟斷於端陽節後每斤減價六分毅然斷行中下之戶聞聽歡電不能常食其肉油則必需咸稱姓異之財發萬金後放下屠刀即成佛果惟各料理店肉菜價目依然不知然如何感想也明

△姊妹要嫁一人
（鐵嶺）邑西紅崖門羅某有女二人年歲相若貌僅中姿惟屆不安於室曾與其嫂之有好始爲陳倉暗渡繼則棧道明修近復在城租房與其情人相距咫尺每日談笑自然並稱姊爾非嫁一人不可云

△公安獲送游民
（鐵嶺）公安局長張祖蔭氏近以夏防吃緊前曾編制搜查隊查無業無游及匪徒茲第九分局獲李育本一名經該局訊明確無正業已經該局送縣清鄉局覆訊矣

△煙販大講自由
（鐵嶺）有辛某素本無賴現在本城西大街路南英美煙公司門前擺設洋煙床提倡小哈德門煙謝彩競賣雖爲擴充營業無如該某不知自愛遇有多人時髦服裝種種之宜傳不惜口舌青年男女自由戀愛自由結婚園觀即以發言穢語講論現代乾綱亂人心按商人規程公平交易買賣無欺庶得蠅頭利而生活未悉該某某講論種種有何取益望有管理之責者嚴行加以取締焉

△納妾者之殷鑒
（鐵嶺）本邑西大街福興客棧執事邊孚忱年四十餘性嗜漁色娶有妻妾各一妻本懦弱妾性風流濺得異常視婦如眼中釘奈妻並無非法行爲種種潛言虐待不堪指訴日昨三日午後一句鐘該妾云大婦時有外遇非令其夫逐出不可邊某處于兩難之境不勝雌威覺行厭世手持剪刀自戕經人覷見將刀奪下後又出外乘人不備投於水缸復被人救出後有魯仲連大爲調停一塲風波始告平息云

△學警行開學禮
（鐵嶺）邑警察教練分所考取第十六班學警二十名業誌本報茲聞於本月二日舉行開學禮同時進行教練云

婦女靈藥
主治婦女一切諸症強身補氣血神效
詳細說明函索即寄 ▲各埠均有出售
招募各地代理店函商即覆
大連德記全棧大藥房總發行
女界福
女界福 營口總代理店和發藥棧興茂義保興長

上海大戲院
新設電話二二五四七
國曆七月七日起映五天
大中華百合公司新出品
混世霸王
武俠技擊驚險熱鬧佳片
導演王立凡 主演丁鳳英
此片之好好在男女雙俠合力殺敵除暴安良後來成爲夫婦還含有許多的特別異彩如不見信請來一觀
下期准映 香艷愛情佳片（假情人）

（美容霜瓶樣）

人人讚美的國貨
（分大中小三種）
●出售各省五洲大藥房及各大百貨商店均有●

五洲 美容霜
地球牌
因用料純潔、配製合法、香濃色艷、故能久藏、而不濃膩、不變色、善使肌膚細嫩、不受風日塵埃之侵犯、堪稱國貨中之傑出品、常敷美容霜、必能有益
皮膚健全
豐姿美麗
總發行 上海四馬路 五洲大藥房
分發行 遼寧鼓樓南 五洲大藥房
分發行 營口西大街 五洲大藥房
分發行 吉林粮米街 五洲大藥房
分發行 哈爾濱道外 五洲大藥房

▲君▲患▲肝▲火▲否
▲我▲有▲潤▲腸▲丸
肝火中燒・最易激怒・世人往往因小不忍而亂大謀者・實由於由於憤怒・肝火・
君有肝火否・盡服第威德潤腸丸以平之・・藥料完全植物質・毫無刺激作用・日服二粒・肝氣不作・祝君前途更多勝利・
第威德 潤腸丸
價格低廉祇售兩角
第威德潤腸丸
各大藥房均有出售

梅濁尅星
德國淋濁斷根特效聖藥
六小時奏效 一星期斷根
全世界名醫公認的唯一淋濁特效藥專治一切手術注射不克奏效的重症功效靈速準確遠勝一般普通淋濁藥現在全世界上還沒有這樣進步的製劑
一奏效神速：成分高貴。效驗神速。富有利尿。鎮痛。殺菌。消毒。收斂。防腐等特效。一經服下。尿道之刺痛。立即消除。分泌之膿汁。漸見減稀。種種痛苦。均無形消滅矣。
二藥力顯著：服藥六小時後。小便即變藍色。此種藍色。完全由於藥力奏其清尿殺菌之效用。與市上各藥之利用色素者絕不相同。若用顯微鏡檢視小便。即可見無數已死之淋濁菌存於其間也。
三照常生育：藥性純正和平。服之毫無副作用。絕對不致發生陣害胃腸。刺激腎臟等弊。且病愈後能照常生育。絕無妨礙。
四永遠斷根：殺菌力特大。爲任何藥物所不及。即多年不治屢藥無效之老白濁。服之無不藥到病除。病愈後永遠斷根不發。
五手續簡捷：無手術注射之痛苦與麻煩。而功效之靈速則過之。
▲每盒二元五角 函購寄費加一
▲梅濁尅星實驗說明書函索即寄
上海白克路六五六號 柯爾登洋行 獨家經理
奉天十一緯路第七十三號 哈爾濱道外正陽四道街口 柯爾登洋行
全世界各埠各大藥房均有出售

西崗 世界大戲院
自陽曆七月四號起 連映五日
前集 銀幕艷史
明星公司全休職員演員大合作品
張石川 鄭正秋 胡蝶
均登銀幕
下期接演後集

日清汽船大連出帆
●開往青島上海
▲唐山丸 七月三十日
▲華山丸 六月 日
（午前九時出帆）
日清汽船代理店
大阪商船株式會社大連支店
辦大阪商船貨客事務 國際運輸會社大連支店
電話 三二五一 六二八三 中國帳房

政記輪船出帆
●開往長崎神戶大阪橫濱
▲相模丸 七月十二日
●開往橫濱
▲勝浦丸 七月 五日
▲淡路丸 七月廿六日
▲玄武丸 七月廿一日
●開往天津牛莊
▲勝浦丸 六月 日
▲相模丸 七月十五日
▲玄武丸 七月十四日
●開往基隆高雄
▲岩手丸 七月十九日

大連汽船出帆
●開往青島上海（午前十一時）
▲大連丸 七月十日
▲奉天丸 七月十二日
▲長春丸 七月 七日
●開往天津
▲濟通丸 七月 九日一時
▲天潮丸 七月十五日四時
▲天潮丸 七月十一日二時
●開往安東
▲濟通丸 七月廿七日六時
●開往香港廣東
▲河北丸 七月七日
▲山西丸 七月九日
●開往登州龍口石虎嘴
▲龍平丸 七月八日
●開往名古屋
▲東崗丸 七月 七日
▲永安丸 七月十一日
●開往營口
▲長順丸 七月 八日
●開往門司阪神
▲長順丸 七月十二日（營口開船）
●開往名古屋橫濱
▲西豐丸 七月廿五日
大連汽船株式會社 電話四一八五番
大連市敷島町永和公司 專屬貨客經理店 電話七八六八‧七二七八
阪神航路專屬貨物經理番店 澤山兄弟商會 電話二六二五 四六四

近海郵船出帆
●開往芝罘
▲永利號 七月七日
●開往安東
▲有利號 七月八日
●開往仙頭香港廣東
▲泰利號 七月九日
●開往油頭
▲茂利號 七月 日
●開往申汕港廣
▲中華號 七月 八日
●開往興化
▲純利號 七月 日
政記輪船股份有限公司 電話四一四一

惠通行出帆
●開往芝罘威海仁川
▲利通號 七月十日
●開往芝罘
▲福壽丸 七月 八日
●開往大阪宇治尾道今治
▲照國丸 七月二十日
●開往安東
▲連勝丸 七月 八日
●開往海州
▲亨泰號 七月九日
惠通行 大連市加賀町三〇 電話 六一一七 六一一八 三五八一

大阪商船出帆
●開往天津法碼頭繫留
▲河南丸 六月 日
▲武昌丸 七月 八日
▲貴州丸 七月 日
●開往橫濱
▲武昌丸 七月十三日
▲河南丸 七月十五日
▲貴州丸 七月 日
●開往門司神戶大阪（午前十時）
▲亞米利加丸 七月十六日
▲香港丸 七月十三日
▲烏拉爾丸 七月十日
●開往上海福州基隆高雄
▲哈爾濱丸 七月 七日
▲福建丸 六月廿六日
▲盛京丸 八月 七日
▲長沙丸 七月十七日
●開往歐洲 概不乘客
●開往紐育
▲巴里丸 七月 八日（神戶四日市橫濱經由）
●開往北米（夏德爾他口島）
▲東海丸 七月十九日
大阪商船株式會社大連支店 電話四一三七番
乘船切符發賣所 日本國際觀光局 大連伊勢町案內所（電話五五四） 同大山通出張所 電七〇三四 同沙河口出張所 電九五〇六 營口案內所 電二七六八 撫順案內所 電二五四四 奉天案內所 電一九一四 長春案內所 電一三九八 哈爾濱案內所 電八三四七
乘船切符取次所 滿洲旅館協會
專屬荷取扱所 大連市信濃町遼東旅館內（電二二八一二）
國際運輸株式會社大連支店 驛荷扱所 電話三一五一 電四八〇二番

阿波共同汽船出帆
●開往威海衛青島
▲十六共同丸 七月十三日
●開往芝罘威海青島
▲廿一共同丸 七月九日
●開往芝罘威海仁川
▲廿六共同丸 七月 七日
●開往鎮南浦仁川
▲長山丸 七月八日
●開往天津
▲長山丸 七月 日
●開往芝罘
▲十八共同丸 七月七日
阿波國共同汽船株式會社 大連市山縣通 大連支店長 電話六八九一‧五八五一

日本郵船出帆
●開往歐洲
▲得拉哥阿丸 七月廿五日（李僕）
▲松江丸 七月十五日漢堡

消閑世界

女徒（續）（兒子）

人世的光陰、痛苦的日月不過一聲長嘆而已、短如上帝的手掌、在這裏裝滿了種種不義、兇殺、姦淫貪婪、無識的征夫都爲名利打算、未曾想到自已的氣息、一經上帝收回就會虛無的逝去了、雖然是上帝招手說：「罪人哪！回頭哪！何必要亡呢？：一沒有人回答、也沒有人願聽、除非是主所賜給的人沒有人的依耶穌、那末、受盡人生罪惡的敏珠她也是被惡魔所蹂躪的一個可憐的孤女、但這事主已早已命定了、已在夢中啓示了、讀者們！記得不在草塲遇披羊皮的壯猥、那正是周秘書了、唉！一個罪人在上帝的眼裏、是最寶重的、不怕你有罪、祇要你悔改、後來周秘書的靠山×軍閥倒了、他也隨流漂泊到另一種壞地、他現在的跡踪、在人間亦不復能見矣、聽說是被情敵槍斃了

天國裏的靈魂、越發加增、他們都是各地方被救回來了、有的是遼寧、有的是吉林、或是江浙、或是湖南湖北、據說這都是、張敏珠提着鐮刀收割來的稼禾（完）

培養蘭菊談（續）（劉及飛）

金絲菊　深黃細瓣凡五層、黃心甚小、與瓣一色、顏色可愛、名爲金絲者、以其花瓣顯然起紋綹也、十月開花開、其根棵極壯

垂絲菊　花蕊深黃、萼極柔細、隨風動搖、如垂絲海棠

錦牡丹　花之紅黃赤黃者、多以錦名、花之豐碩坐矢旁而者多以牡丹名又名秋牡丹

檀香毬　花色老黃、形團瓣圓厚、氣香葉幹短壓

麝香黃　花心豐腴、旁短葉密　亦有白者大略似白佛頂而勝之

黃寒菊　花瓣皆深黃色瓣凡五層、其細開至多日、心與瓣併而爲一、不止爲五層、重數甚多、聳突而高、其香與態度皆可愛、狀類金鈴菊差大耳

薔薇　有紅黃、千葉單葉兩種、單葉差尖、人間謂之野薔薇、蓋以單葉爾

鵝毛　開以九月、色淡黃、纖如細毛、生於花萼上、凡菊大率花心皆細葉、如下有大葉承之、間謂之托葉、今鵝毛花自內自外葉皆一等但長短上下有次爾、北形小于萬鈴、亦近年花也

金孔雀　（一名金獅菊）蓓蕾甚巨、初開金魚、既開赤黃

其氣不嘉、瓣尖而下垂、隨開隨瘁、葉青而濁、長大而鑢、其莖深、根、冗甚、枝幹假蹇、頗高大

黃五九　花鵝黃色、外尖瓣一層、中瓣葺葺、夏秋二度開花、葉青而稠、長而多尖枝幸頗細、高二三尺

九日黃　黃瓣黃心、心帶微青、瓣有三層、狀類小金錢但此花開在金錢之前也開時亦有不甚盛者、惟地土得宜方盛、緊葉甚小枝梗細瘦

學生新劇 嬌兒（七）（王金聲）

第五幕

乞丐：（覺悟）老兄無顏可對了！請饒恕於我吧！

督軍：（笑容指參謀）老兄！你認不認識這位是誰？

乞丐：（躬身細睇）我不認識！

督軍：（笑說）哦！你不認識？你忘記得、當年咱倆打仗、有個說和的人啦！你不認識？你再好好細細看看！

乞丐：（又細瞧）噢！我認識了！這位是不是張班長？（督參笑）（丐鞠躬）張老弟當年有點對不起！……！

參謀：（笑說）那有的話！不要客氣！

督軍：（笑容）老兄你原當年不是富戶人家嗎？怎這麼麼幾年、你就落到這步呢

乞丐：（羞容）我實不瞞你二位！自從我逃學以後、我一双父母竟慣養我！無論做什麼不法的行爲、也不加管束、非常的喜歡！可就把惡性養成、我就任意胡抽非爲、結交一些狐朋狗友、每日花天酒地、未住五年的工夫、將百萬的財產、化個淨淨乾乾、寸草未留我把錢化完了、朋友也不齒我啦、三氣兩氣的、把我一雙父母氣死、只剩我孤身一人、想要爲人傭工、不行、大煙癮在身、動轉不靈、想要爲人做事、不行腹無點墨、我無奈只得流爲乞丐、沿街求食、咳！我現在管誰不怨！就很我一雙二老人、養子不教、兒子必得沿街去要」慣子殺子、當年若不嬌慣我、叫我好好念幾年書、我能落到這步田地嗎、後悔晚啦！咳！知有今日悔在當初！（說完淚下）

督軍：（郵心）（掏出大洋票百元）你將此錢拿回、買點衣裳、買點飯用吧！我們現在還有事我們要走啦！

乞丐：（接錢）謝々！再見！

（督軍、參謀、運手、差役、急下）

乞丐：（手擊錢自嘆）咳！當年我們三人、同在一校讀書、你看人家現在當朝一品、多麼可賀呀！這都是念書的益處呀！回頭看看我（淚流）當年不知念書、仰仗着父親有錢、欺侮人家、說是欺侮咱、咳！良心啊！……！那知道我那慣子殺子的爹爹、竟聽我的愚矇！才把我惡性養成了、咳！今天人家二位、還給大洋錢就是給我三百五百個耳光我也得忍受啊！咳！和張二學友你眞是有心的人了！奉勸諸學兄弟要照剛才那二位人學啊！千萬沒學我好說瞎話！竟是害已不是害人哪（哭咳！後悔晚啦

（閉幕）　（全劇完）

揮汗續錄（十）（治民）

八、覇王

漢世之人、於項王有習聞之習見之者、則漢世之人相傳項王如此、史公所寫亦如此、後於史公書之漢人、可謂史公寫者眞類項王、柏榮亦何不可如此云哉？漢人之未見項王而見史公書者、與柏榮不亦五十步百步之別耶？且父所述祖父所言、其聞於曾祖或高祖之所聞、而高祖又適聞之於其高曾祖之所見、或所聞於高曾祖之祖若父者、將亦謂父未嘗見古人、其所謂不得堅信以爲眞與？

按林先生所云、其理誠是、至劉先生謂史公寫得項王如生時、特讀史公之文之美、故謂活覇王躍然紙上耳、此類評語、又中往往有之、吾輩好事、故有秉剛之間、實則秉剛豈不知、劉先生亦豈不知秉剛明知而故問、林先生亦豈不知秉剛之意、及劉先生之能知秉剛、亦咸欲見李太白而問日「黃河之水天上來」是公眞見範而又眞信者耶、以博一笑耳、刻林先生在北平、劉先生在成都、秉剛在南京、吾輩大都離散、天涯回首往事、未審幾時相聚、再談覇王也

租夫新聞

一、夫作女僕　昔讀笑林廣記載一窮候補老爺、謁見上司、攜命其妻扮作男僕以相隨今乃有事與相反而頗可軒渠者、湖南某縣某局長係爲女性、女性局長內室一切瑣事應僱用同性僕役操作乃某女局長與其所天情愛素篤、不忍遠離而所天系出卑田、胸之點墨、不能工作教育事件、於是異想天開、秘令扮作女裝、隨充女僕、日則主僕相視、夜則共臥一床相處已逾多月、關防頗爲嚴密、詎意所天劣根性成、遽與局內某男僕之妻發生曖昧爲該男僕查悉、直訴於女局長前、局長聞而酸怒、立罷其女僕之役、亦民國史中一段新趣聞也

一、租夫與嫂　浙省寧波有租妻之風、而租夫之說尚未之前聞、天地之大、無奇不有富陽地方竟發現有租夫之事矣、富陽農民侯福民與其兄福田同居耕種度日、去歲秋間、福田因病逝世、其妻不慣獨宿、時與小叔子福民私相往來久爲弟媳所聞、於是大起醋波、乃福田故後、遺產頗豐、福民爲双方調和並使利起見、請求嫂氏以租夫名義、按月津貼弟媳若干元、嫂已首肯、弟媳得錢、亦願放棄一場情波幸告平息、足徵女子無夫之苦、可見一般矣

精神治病底理學（大連武維揖）

例如向平民而勸其吞牛乳食鷄卵、魚類限新鮮、土地擇高燥、居宅宜日光、空氣之流通、或有病氣之感覺、雖如何之輕症、亦須延醫服藥

爲醫者之機智、當如何之修養、精神治病其一端耳、黃帝嘆醫之難有言曰、闊々乎若視深淵、若迎浮雲、視深淵猶耳測、迎浮雲莫知其際雖破讀萬卷、仍耳意會不耳言傳之難、醫者之腦、筋疲應如何、醫者之心血耗當應如何、醫者之存心又應如何、絕非無惻隱情緒之木石漢所能爲也、出診時或寒風刺骨、而深夜馳驅、或炎暑如蒸、冒熱日而長途跋涉、其辛苦備嘗、冷酸備嘗、視患者如家人父子、憂人之憂樂人之樂、受彼一點酬報、而蒙罪惡之名、自彼等觀之醫者之用心、不在仁義、而唯利是圖、世間之醫者、人而非神、不可不研究學術、不能不育養子孫、以正當之手續、收正當之利益、謂爲罪惡、則世間百般之業、均有罪惡存于其間、況醫者爲行仁術而得之報酬也、附言於此、爲對醫者有怨言、並懶輸酬資者告（完）

並啓來函詢病者諸君、因無郵票、故不及投於大連西崗大和樂寓次

正月朔六日儀孝二女循俗給吾行添肉之舉有感偶成七言律一首（德屏）

八八年華又一壽、人生天地等蜉蝣、追思陳迹難回首、且喜前程未到頭、老大經營當益壯、公私事務概無憂、觴稱愛女來添肉、預卜靈椿茂百秋

行年六十五歲三月八日夏曆正月廿日照像有感同前韻（前人）

七九韶華兩度秋、光陰迅速水同流、學堂成績猶堪指（私立兩等男女學校十有九載）民國前程未到頭、一等金章非幸得（教育部特獎一等金色嘉祥章）半生萍水許先遊、不揚羞比恭公貌、像贊惟期勉夙修

別姬 誌魏蓮芳覇王（笑郎自營川寄）

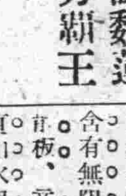

魏蓮芳承畹華之衣鉢、挾繁世之絕技、漫遊南北、譽滿中華、足跡所至、無不備受歡迎、其聲價之高貴、藝術之優長、可想見矣

營川人士、耳聞魏之名、由來甚久、無如機會不假緣、徒慳一面、致令亭亭倩影、徒勞想像、今魏君、應扶桑某劇塲之聘、道出營川、挽留旬日、出演於天成舞台、吾營人士、有此機會、得以一飽眼福、幸何如之

十九日、演紅線盜盒、二十日、演盤絲洞、愚因竹戰方酣、未能趨聆雅奏、深以爲恨、二十一日、晚演覇王別姬、愚於百忙中、借雛兒一往觀焉

魏君飾虞姬、扮像秀麗、雍容華貴、深合當年之虞姬身份、台步輕移、婀娜生姿、作工亦復、細膩沉穩、一舉一動、無不畢肖、及唱「看大王一一段原板、尖圓婉轉、如珠走玉盤、極幽揚頓錯之至、慕梅甚是、所謂刻寫黃庭、恰到好處是也、「看雲斂晴空冰輪乍湧」一幾句口白、尤爲有勁、頗覺滿塲淒涼、含有無限悲意「適才聞」一段甘夜、音韻媚々、動人心曲直如水銀瀉地、無孔不入、舞劍時之身段、尤見精彩、武工純熟、劍花閃閃、加以五色之電光、照耀台上、愈飄得、英姿颯颯中、寓有無限婀娜、舞畢時、白「一來妾現醜了」聲嘶力懈、有如猿泣巫峽、鶴淚長空之慨、夜飲一段、爲全劇之精華、魏君演來、哀感頑艷、淒然欲絕、恍若不知吾身之在台下直如置身戰塲、親覩英雄美人之末路、噫、戲劇感人之深耶、抑是演者之出神入化耶、不禁感慨繫之、總之此劇、由始至終、無懈可擊、無疵可指、嘆觀止也、爲飾覇王者、庸俗不堪、實難匹配、即無慷慨悲歌之聲勢、又乏叱咤風雲之氣槪、殊爲美中之不足耳

各科診療　愛克斯光線科
陳英愛普醫院
大連市奧町愛宕町角
阿片嗎啡戒除保無一切流弊
病室完備入院隨意

東北交通委員會材料購辦委員會招標廣告

本會現奉東北交通委員會核准標購交通材料斯茲將購置機關材料名稱數量等項列表於左凡願承辦者希即先期來會登記領取標單其已登記者即派員領取或函索標單爲要

購置機關	材料名稱	數量	開標日期	交貨地點
四洮路	車床、鉋床、磨刀機、剪衝機、扇風機等	二十種	七月卅一日下午三時	
同	螺栓、犬釘、魚尾板、鋼軌、鐵絲繩等	廿二種	七月十一日下午三時	
同	陸電子電線燈炮送明話池蓄鈴乾電	百八十五種	七月十四日下午三時	
長春話局	電纜	二千尺	七月廿四日下午三時	
齊克路	鐵線銅線穿釘乾電池電鑽	二十六種	七月十六日下午三時	
哈爾濱話局	直流發電機	壹部	八月三日	

會址　遼寧東北交通委員會

沙河口派報處　電話九九五六番

東風拂面春色媚人諸君若備最考究之春服料請到大連奧町
德泰紬緞莊
新到　絹綫　縠綢　花素　嗶嘰
凡蒙惠顧無任歡迎
電話長五二八二、七四一五番

補品大王
生殖靈
主治男女老幼諸虛百損四季服之奏效如神已治愈者恒登報申謝
滿鉄沿線各大藥房均代售
大連浪速町七十番總發行　長壽公司

旭初白十字醫院
大連市西崗街九十八番地
本院創設以來久蒙連埠紳商各界同胞信仰無以爲報近當金貴銀賤之際世面艱窘本院長有見及此志在濟人診治藥材精良如前但遇貧困者藥價格外從恐患人病同胞有未遇知特此聲明
內科　外科　花柳症　戒阿片嗎啡癮
入院隨意
院長　日本醫學士　梁世暄　電話三五二三番

味母◎

味母味母味母。宜葷宜素。其味鮮美。家家備此。
味所從出。可菜可肉。增進口福。團叙歡樂。
各南貨食品店皆有出售
上海天一味母廠出品
滿洲總經理　大連洪順祥啓
大連奧町七十三番地　長電話二一七八六

淋濁聖藥
巧拿淋

這是空前未有之新發明淋濁逐根聖藥巧拿淋丸專治疾濁淋症醫藥無效或時愈時犯試服此丸定可斷根因該丸內含有三大要素（一）純檀香精 Sandal（二）沙妻爾 Sallo（三）（梅大靈藍 Methylene Blue）此三種藥品均係殺菌滅淋清掃尿毒之貴重藥料凡各國醫學博士無不稱贊爲決妙之良方也主治五淋白濁便不清尿道潰爛小便困難尿中混血尿道閉塞膀胱發炎疾濁重症請購試之定能應驗如響一瓶除根永不再犯
每瓶大洋二元五角

各埠代理店

[illegible]

總發行　哈爾濱泰華西藥行
分發行　吉林省　吉林泰華西藥行

清血解毒
喜肥力

主治淸血解毒除濕化瘤、皮膚斑點、梅毒痲瘡、骨節疼痛、瘰症潰瘍喉鼻腫亂、升頂歸後、梅性疥瘡瘰癧、脚氣、毒性結核、軟硬疳疾、血分不淸、虧氣虧血、男婦各種瘍癤、及婦女花柳梅毒症、或毒性不孕、或因毒閉經、或梅毒化胎、或子宮作潰、或毒由終身不孕、赤白帶下、信水差前錯後、或終日淋漓不止、以及脫落毛髮、頑毒痔瘡、喉痛音啞、毒染耳聾、或梅毒入骨、一經服用、百毒俱消、血液立前、元氣恢復、其身體繼之而壯、設無病之預防、或疑似之毒症、及直接傳染、間接傳染、均可服用、無不立效如神

每逢公餘之暇咸欲覓一俱樂之所以資消遣並恢復精神而一般血氣方剛的青年竟將此休息的時間作了尋花的機會捨身尋樂流連忘返爲知道樂極生悲遺害非淺大槪在壹星期以內便覺身體不爽體溫增高什麼魚口便毒下疳楊梅淋濁等症相繼而起豈不苦惱已極嗎欲求轉悲爲樂之術還是這凱輯士老牌聖藥喜肥力能治一切的花柳毒症或注過數次藥針無效或逢春復犯無論遠年近起定能除根
每瓶大洋一元五角

樂極生悲

大連

防禦得法之防空演習 海陸陣地一齊應戰
五日夜兩次燈火管制均良佳 於六日午防空大演習閉幕矣

收有良好成績之大連防空演習、第一二之兩日間大略情形、已誌前報、七月五日正當防空演習本日、上午之假想都市爆擊與消防、及下午之空中戰鬪等、一如昨報所載防空演習正日之夜間燈火管制、因有七月四日豫行演習之關係、五日夜九時二十分爲第一次燈火管制、在九時十分許第一次警報之電笛以及各地警鐘、聲々入市民之耳、均已留意之矣、故到九時二十分之燈火管制警報、全市一時成爲暗世界、在此敵機來襲之際、在大連市內各重要所在、分駐之高射砲小隊及高射機關槍隊等、向來襲之敵機、一齊猛擊、轟轟及突突之聲、混爲一氣、一時敵機退去、比及十一時許又有敵機來襲之警報在十一時十分行第二次之燈火管制、當其時天忽起濃霧、燈火管制之成績、比第一日者更爲良、於此則大連防空演習、已告成功矣

參加防空之第二遣外艦隊、任大連海上之警備、球磨艦隊外第十六驅逐艦刈萱、芙蓉、朝顏之四隻、由津田少將率引、於五日上午十時三十分到大連港外、下錨於防波堤外排爲一列、在下午二時、球磨艦已高樹檣頭、開始防禦航空機來襲之練習、在午後二時、由防衛司令部通知、謂有敵機二架由旅順通過向大連空襲、乃高吹警備之喇叭、準備總動員、到下午二時果然由大連西部發現敵機四架、於是開戰艦隊一齊開始射擊、一時數機不得逞而退去、及晚七時以後又移於夜間之警備演習、以俟敵機之來、而擊之、到九時十分許、又接到上敵機來襲之報、在第一回燈火管制之時、乃放射高角砲、並機關槍等之總攻擊、一時眞如兩軍之對陣然、到五日晚十一時、此次之演習已畢、敵機於十一時半由大連港投錨返旅順港矣

演習之成績甚佳 尚有研究餘地
空際考之餘剩一燈亦不可 演習終了厚東中將之談話

對於此次演習、據統監之防衛司令官、厚東中將所談者如下：防空演習在大連舉行者、乃爲最初、且籌備之時日又爲極短、而能收到如此之良好成績、實爲無上之榮幸、亦爲予深滿足者、此亦爲民政署市役所、及滿電瓦斯之各大會、及一般市民、於理解援助之下、始有此好結果、個人衷心感謝不止、但以專門家之眼光觀察之、燈火管制一節、即有一個燈光存在亦不得謂之滿點、因事實上非全滅不可、此爲尙有深加訓練之必要、此次之燈火管制乃使諸般工作均行停止之管制、如於眞個實行管制時全市之重要工作、尙得工作而仍得使燈火完全管制、使敵機來襲、不得發見市街方爲眞個的管制、於彼時更要困難矣、於此觀之、尙有遠遠研究之餘地、此等之防空演習、並非他人之事、無論誰何、均爲其自己之重要自衛行動、於本演習時、如能有効、則爲幸甚、總而言之、此等防空演習爲一般市民之好訓練也

防空演習之燈火管制 西崗子好成績
官民一努致力宣傳之結果

大連防空演習將得之成績、可爲十分良好、此消極防空之要素何在、則最重要爲夜間之燈火管制、燈火管制能將得如此之好効果、亦眞爲難能可貴、就中主辦者方面對於中華商民方面、恐不了解、不易於宣傳、尤以西崗地方爲甚、於此點西崗子華商公議會、及小崗子警察署各員努力的宣傳、並由成立未久之自治機關之街總代等沿戶注意、故西崗子地方之燈火管制、特別的良好、而小崗子警察署長三浦氏、在此日間親率部屬人員、巡遊管內、警戒一切、而收有此良好的成績、亦實爲官民一體自治制之好現像也

對於防空演習西崗公議會長關睦堂氏所談「此次市民自衛絕好的訓練、大連防空演習、西崗子地方居住之商民諸多不齊、因燈火管制爲防空演習最要者、深恐一般使用洋蠟及油燈者等、不能一致、敵會人員等雖有一再之宣傳、亦或不十分徹底、幸賴小崗警察署當局努力指導並有正在訓練中的街總代等人之沿戶宣傳、始克收到此最好的成績、商民人等、要求諸般能得官民一致、必有聯和官民自治形式之機關、受官方之指導、努力宣傳之方爲有濟、故個人對於此等自治式的組織、根本贊同、幸商民人等深應了解之爲盼」云

西崗警察署 署員小異動
王孫轉勤遼開 後任者已妥定

西崗警察署司法係刑事孫仁貴王貴仁二氏、在該署任職有年、不僅精明幹練、且手腕敏捷、故該管居民、對之莫不頌聲載道、今該二氏、已於五日、受命調轉、孫刑事榮轉開原、王刑事則榮轉遼陽、該二氏受命、已於昨六日晚車、北上赴任、至於西崗署孫王二氏之遺席、其一已由該署司法係員鞠永業氏升任、至鞠氏之遺席、則由該署署員張汝霖氏升任、鞠張二氏、固皆青年老練之幹員、今番榮升、將來必有一番良好之美績、故一般人莫不懷有莫大之期待云云

寺內通火警
幸發覺尙早 未釀成大災

四日午後十一時四十分頃、市內寺內通三十番地竇煥康處、忽然發生火警、幸發見較早、未致釀成大事、遂即撲滅、官方調查、其起火原因、係因是夜燈火管制、彼竇煥康於電燈消滅後、燃遂起洋燭、因不注意、燭火將附近之木棉燃着以致起火云

防空演習中 交通事故多
一人負擦過傷 一人足骨折斷

昨四五兩日因防空演習之關係、路上行人、當然較多、故交通事故之發生、亦頗不少、統計兩日之間、不下有十數起、然皆輕微不成問題、僅有兩起情形較重、故略誌如左

七月四日午后零時三十分頃有六系統三一一號電車、由運轉手張玉禮操縱、大寺繁雄與曲忠孝兩車長同乘、由沙河口大正廣場滿載去星個浦看空防演習之乘客、向黑石礁方面進行中、比及行至泰山前裾野町停車場附近、因車中人滿已無隙地、故決定在裾野町停車場不停車、一直前行、先是有現在沙河口大正通一六七番地誠洋行當店員之唐方森者、年二十五歲、身乘自轉車、自星個浦方面向沙河口而來、及行裾野町停車場、彼意欲橫斷電車道、向南沙河口去、當即將自轉車向左方轉去、不意方行至電車道側、前記之電車、已風馳而來、致將唐方森掛倒、頭部與脇部皆負擦過傷頗重、治愈必須一月餘、後經電鐵送於博愛醫院治療、至其衝突原因、後據官方調查、判明係由於双方之不注意所致云云

又昨五日午後二時十分許、市內須比須町路上、亦發生交通事故一起、係自轉車與步行者衝突、步行者致負重傷、後據查乘自轉車者、名王玉珍、現在市內若狹町二〇三番地萬壽堂藥房當櫃夥、被撞者爲現住大黑町二十二番李玉榮之長男李寶林年七歲、至衝突原因、據官查係因自轉車之不注意、被害之李寶林其被傷個所、爲足部支骨一根、竟被撞拆斷、現已入某醫院療中、聞全愈至少亦須五十餘日、至於此事之處分、現經官方斡旋、由王玉珍擔負被害者之一切治療費、如此双方和解矣

違背組合規章 罰金四十元
以爲怙惡者戒

鴉片組合自藍少齋王幹臣兩組合長就任以來、認眞辦公積極整頓、力謀同業之發展以求公衆之利益、立定規章互相遵守、乃有西崗同玉樓美連城、竟敢違犯賣煙量重已經被罰三次於日昨又經調查王某查出、當即招開總會議決照章第四次罰金四十元以爲怙惡不悛者戒云

在聖德早苗兩校 開慰勞招待宴
出席者參加飛機隊及軍部 厚東中將與市方面之宴會

大連防空演習後、於六日上午十一時、防空演習總監厚東中將爲招待各關係方面、特在市內聖德小學校、設野宴招待大連地方官公衙軍部人員、並各機關之人員計中國人方面、有張本政氏、西崗公議會張子仁氏、沙河口公議會周玉蒼氏、外十數名、各皆到齊後即宣告開宴、首由厚東氏致辭旋由辛島民政署長答辭、後即賓主言歡、開懷暢飮、至下午三時餘始散會

又大連防空演習地方側代表辛島大連民政署長、及大連市長於六日正午爲慰勞大連防空演習參加飛行隊及軍部關係者、設宴於大連市早苗小學校、當時出席者有三百餘人、於定刻宣佈開宴後、即由田中市長、致一場開宴辭、畢後有菱刈軍司令官、代表致答辭、直至三時許始賓主盡歡而散

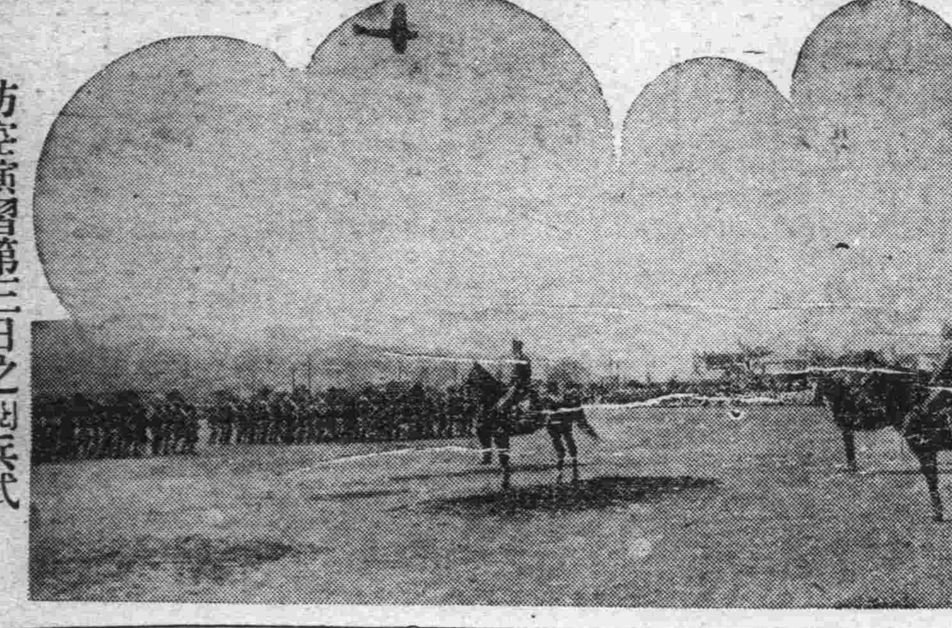

防空演習第三日之閱兵式

接得搜查願三起 潛逃者何其多
一係淫奔一係橫領櫃欵 又一抵盜家財由青逃來

西崗子警察署、於昨三日之二日間、竟接得三起之搜查願、可謂多矣、今略誌於左

現住大連管內海猫屯會海猫屯二十一番戶之閻同林者、現年三十六歲、以賣苦力爲生、於十六年前、曾在其原籍山東省莒縣、娶得其同村之魏氏、現年三十三歲爲妻結縭之後、感情尙稱融洽、不意迄至民國十六年、因山東地方兵連禍結難以謀生、夫妻二人遂買棹來連、傭資謀活異地、來連後、當即賃居於前記之居所、於是夫治外、妻治內、夫妻二人、與其所生子女五名、一共七口每日尙能不愁生計、不意飽暖生淫慾、該閻妻魏氏、竟於民國十八年秋、私相認識了其附近居住之苦力宋凱東者、自是一對野鴛鴦、竟怙乘閻同林不在家之際、双宿双飛、儼然夫妻、日久天長、閻同林當不難聞得風聲、惟以未獲得眞憑實據、只得暗加防範而已、故迄至現在、尙未有如何意外發生、不料於本年六月二十六日午前八時頃、魏氏乘閻同林外出之際、竟率同其二女珍子年十歲、及衣類十數件、並小洋三十元、棉之天天、不知去向、待閻同林歸來知覺後、向各方查找已黃鶴一去、杳無踪影矣、惟閻同林以魏氏之逃、定與宋凱東有關係、故即至宋凱東之主人鞠德科探問、據謂宋已於二十四日辭職他去云云、依此魏氏之逃、閻同林認爲確與宋凱東有關係、故於昨開具以上之事實、並魏氏等四人之人相、呈於西崗署、請官搜查中

有原籍山東省濟南府章邱縣現住所同上之李愛孝者、年十七歲、其於本年六月十六日、竟由其原籍私至青島、將父存於青島中魯銀行之存金提出五千元、攜之而逃、其後其家長發覺、當即到處查找、亦未找着、迄至最近始風聞愛孝確已潛來大連、故其家長遂委托現住西崗街一七三番地王昭義處之李近臣者、請就近代爲搜查、李近臣受委、當於昨開同李愛孝之人相、至西崗警察署請官搜查云云

又有現在西崗街一五五番地營雜貨商之劉殿全者、於昨向西崗署提出一搜查願云、其櫃夥原籍山東掖縣之任秉瑞者、年二十六歲、於二日午前十一時許、竟私將外欠之貨物金小洋三十三元三角橫領潛逃、後經發覺、四出搜查、迄未找着、故請官署查云

商華今日戰英船

商華隊昨又約妥英船得門德號訂於本日（星期二）午后五時二十分在中青球場作友誼比賽、得門德隊爲海上健旅、商華昨年曾以一比零敗於該軍之手、可知其實力不弱、今番會戰、不知鹿死誰手矣

改訂汽油價目

四〇〇番號汽油
每箱 金四元九角五分
每對 金四元五角九分
每拾加侖 金四元五角九分
德士古火油公司謹啓

蘇爾壽狄瑞而引擎 (Sulzer Diesel Engines)

SULZER

蘇爾壽機器公司製造之狄瑞而引擎（Diesel Engine）重油可爲燃料高速度及低速度二週與四週之種種者設計建全材料優美工程精確及用途之廣人所共知如電氣廠紡績廠麵粉廠自來水場農事場化學工廠製冰廠及船舶上等處皆能完善適用自五馬力至七千馬力以上本公司可能隨意製造至於燃料消耗又能格外經濟因機關構造簡單運轉上非常容易欲破本引擎（機關）之詳情者即價目樣本說明書等請函知本公司當速爲奉上本公司對於貴客任何工程上之問題極願竭誠相助也

蘇爾壽兄弟機器公司 (Sulzer Brothers LTD; Switzerland)

本公司總廠在瑞士國溫德多爾城　分行 大連市山縣通一八 神戶市京町七十二

趙泉律師代謝玉田先生聲明與其養子謝清海脫離關係啓事

茲准謝玉田先生來稱鄙人之養子原名吳香及來謝門後改名謝清海鄙人爲其娶有妻室朱氏均已成年現經双方同意斷絕收養關係准謝清海携室歸宗所有以前謝清海夫妻一切借貸事宜概由其自理以後謝清海夫妻在外行爲亦與鄙人無涉除另訂脫離養父母與養子女關係契約外特請代爲登報聲明等語前來合代啓事

趙泉律師事務所　天津英租界四號路二十九號樓上　電話南局二一四三八　電報掛號 Chaochuan

牙痛藥餅 生乳藥餅

●最新發明 ●牙痛靈藥 主治諸般牙痛五分鐘立刻斷根永不再犯空前絕後百發百中之神奇靈藥

第一生乳神藥 主治產婦乳竅不通乳汁不足滿點全無服此藥十分鐘後乳來如湧泉功效神速萬應萬靈

大連德記全棧大藥房代理各華藥皆有代售

感謝普愛陳院長

啓者市內奧町普愛醫院院長陳英醫學士連市有數之名醫也近來鄙者經陳君診治無不全愈名遂益爲洋溢外科之傷科見其內科各門尤有把握鄙人患有胃病時發時治未得根解決今春病作因慕陳君高名乃往求診備受懇切精細之治療未將逾月夙恙全除至今未發爲罹病後最長之痊愈期間心感不已用誌報端藉鳴謝意於萬一耳

滿洲報編輯部唐亞生啓

最近出品加料重製 國華月星牌各種膠皮鞋

備有保險證保穿壹百天 如在保險期內破綻脫套準與退換

種類 水襪子 五眼水襪子 各種運動鞋 方口自由鞋

關東州總代理 大連市沙河口大正通二七番地 農業公司謹啓 電話九八五六番 振替口座大連五〇三九番 發電略號ノウギヨ

分銷處 旅順 全盛興　金州 廣德盛　普蘭店 東昇長　柳樹屯 同和福 永泰福　三十里堡 福和盛

他埠由本公司直接售銷 倘有欲代銷售此貨者祈到本公司接洽可也

突如!!! 發現的風靡歐美斯界之時代底寵兒來了!

用途 秘藥千五番先使腦子發生新活力依睪丸之「好爾門」與性腺之適當興奮而合理的增大精力

効力 與性慾其間幷無何等副作用爲強精案界唯一之百分之一百分的良劑

最新不老長壽強腦精力劑

德國製造秘藥 千五番 SENGOVAN

用量 ◎一回二粒或三粒在欲得到結果的半點鐘前用開白水服下（但只限大人）◎過半點鐘便生效力 ◎赤箱十八粒入 金貳元（滿洲各地藥舖皆有缺貨時請直接來訂）

滿洲輸入元 大連市敷島町 大原藥局 電話三二八一番

滿洲發賣元 日本賣藥株式會社

瑞有氏黑色補丸

瑞有氏黑色補丸專治男女貧血五勞七傷氣虛咳嗽先天不足後天虧損少年破身太早夜夢滑精常出盜汗精冷精滿子嗣艱難自汗盜汗腰腿酸疼形容枯瘦小便夜多年久白濁或婦女之白帶及年久不受孕凡由腎部發生各症服之非常有效強固腎如無病常服體質強壯精神充足永保無腎虧之虞定價每打三十元每盒三元較比小盒便宜購者皆可郵寄各埠大藥房凡經售西藥者均有代售倘外埠函購將款匯至分行購買立郵不悞萬無一錯

總行上海英租界福州路八十二號瑞有氏藥行　分行哈爾濱道外正陽街西頭　遼寧商埠馬路滿汽車站瑞有氏藥行

瑞有氏藥行啓

住宅出售 特別廉價

茲有西式樓房一處坐落大黑町一六二番衛生暖汽俱全現擬廉價出讓要者逕往該房與郭君接洽可也

本社電話　廣告部 四〇二四　社長室 二一八一四

肺癆病特效藥 三那星

溶解臟質 殺盡癆菌

三那星……肺癆病特效藥出世!!

▲從前死於肺癆病的都是冤枉死

▲目前正患肺癆病的都可以不死

◎三那星治一二期肺癆病——有藥到病除之功

◎三那星治第三期肺癆病——有起死回生之力

◎數千年來名醫不能解決的難症——有了解決

肺病不難治…… 雖在不能攻破肺癆菌之臟質保障及結節抵抗之奇!

三那星非奇藥…… 在可以攻破肺癆菌之臟質保障及結節武裝!

肺癆病係由於肺癆菌、一入人體、所到之處、且能節節、致斷血行之路、以成一結節、抗體性臟質、以防外來藥力之侵入、故極難治、此三那星功能溶解肺癆菌之臟質、使藥力直達患部而殺菌、故無論一二三期肺癆於短期內克奏奇功!

奉送—最新肺病療養指導書—三那星實驗報告書—函索立即寄贈

上海仁記路三十五號 美商愛世開洋行　奉天十一緯路七十三號　哈爾濱道外十三道街正陽四道街口 美商愛世開洋行

▲每瓶定價洋十元　各埠藥房均有出售獨家經理

痔病

診療時間 自午前九時至午後五時

痔核。痔瘻。脫肛。肛門病一切 其他一般。一切痔

近藤病院（新設）　大連市三河町四 電話五四九六番　院長 醫學博士 近藤寬次郎

大連肛門病院

痔瘡、痔瘻 等一般肛門病治療 專門

大連市西公園町三二（瓦斯會社前）　電話 五六五八番

遼寧代理 成記號海味店
大連代理 福昌和海味號
濱江代理 廣和成乾菜百貨莊
營口代理 德合福乾菜號
長春代理 會通達茶葉海味莊

經濟

華商幫存安英滙 標金隨之提高 收盤後孟買電訊縮四兩

(六日上海電)銀塊多漲少疲標金開盤時人情略虛、嗣後英米煙草進口滙兌約有十五萬英磅、滙豐出而多存、英滙自四便士二五、安至一二五、匯豐掛牌改高、華商幫存英滙復安〇六二五、如是標金亦隨之漸漸提高、高處恒興元茂乘少空、福昌則出空英滙、購存標金、行市猶豫、無何進展、收盤後孟買訊電縮四兩、物品收價稍高

請中東南滿路 減輕貨運會 東北政委會允代爲援助

(瀋陽)東北政務委員會、據北滿各地油坊火磨粮業等實業團體、呈請爲中東南滿兩鐵路運費昂貴、擬推舉代表分向各該路請求減價、並請政委會援助辦理等情、該會袁代委員長、查中東南滿兩路均係用金、計値近年因値金幣騰貴、世界金融陷於衰竭致兩路客貨運費隨之增高我國工商業莫不同受影響、該會等所請撥推舉代表、分向兩路當局要求核減運費、自屬正當辦法、除電復該會知照外、特於四日令行中東鐵路督辦公署、相機辦理云(捷)

商聯會調查 各商資本金

遼寧省商務評議聯合會會長金哲忱、以各縣評議員、陸續來瀋、以待開營業稅會議惟省城商務資本、尙未調查稅務會議、不得其爲遲延、於本月四日、特派調査員五人、分赴城關將各商之基本金每年售貨、共得利若干、依次調查、以備分配營業稅欵(文)

遼省府禁各商 私高擡糧價

(遼寧)省政府主席、以錢法毛荒、奉票暴落、各屬商民恐慌異常、一般粮商、借故漲價、以致城關人民、議論紛紛、風聲鶴淚、急令官銀號力爲整頓、撥款五百萬令各錢莊代爲兌現、辦數日間人心稍安、錢法恢復原狀、而粮價仍提千擔、殊爲可恨、遂飭令公安局、傳令各商號、如有私擡粮價者、一查獲罰辦云(立)

約法中之國民生計章(五) ——實業部長孔祥熙講演——

△勞資協調 約法第卅九條四十條規定勞資協調之方針第四十一二兩條規定政府保護勞巡與扶助勞工之原則、意在使國民避除皆級衝、突努力於生産之增造以謀全民之幸福、此實爲目前最適宜之政策、國內之資本家與勞動者所應共同覺悟者也、嗣後有勞資兩方應立於同一之戰線上、與經濟的帝國主義侵略相抗、而不宜自相鬪、爭在勞工方面、不僅息下罷工各種行爲宜痛加禁制、如爲維持本國經濟之發展計即時間稍有延長工資略有犧牲、亦宜暫時忍受以期達到通力合作共存共榮之實效、蓋在今日之緊急時期、非共同奮鬪不足以謀對外競爭力之增加、生産效率之增進、德國在歐戰後、勞工時間反而延長、俄國施行五年計劃後、採用强迫勞動制、其緊急隊之勞時間、亦一律增加此皆中國人民之所當引爲借鏡者、至於資本家一方面對於勞工之福利事業、亦應極力維持、並應輔助國家促進各種勞工福利設備、如其所營事業餘利較豐、則應酌功工方分紅(工廠法所定)以資獎勵、而示利益共享之意、此種制度、當由政府妥爲籌劃嚴厲執行、務使勞資兩方、在國家嚴格的紀律之下、盡力於生産之工作、蓋生産之發達、爲全國人民休戚所關、斷不容勞資兩方以其互相嫉視之態度貽誤國人生計

△總之 總理民生主義及實業計畫、宣原則及實行程序、至爲廣遠、此次約法生計一章、雖係依此而制定之、然實爲訓政時期內一種合於時代之要求之策略、若能一一見諸實、施則民生問題之第一步已可解決、一俟憲政開始、自應賡續詳定規畫、俾從事於第二步第三步之工作、以完成總理遺教、此後施行約法、本黨責任更加重大、希望關於民生建設各項要政、以最大之決心與努力、積極進行民國幸甚(完)

奸商爲圖厚利 竟紊亂圜法 當局者宜取締

(遼中)前年秋省府整頓圜法設立四行、庫存儲現洋、流通市面、比時規定奉票小洋六十元兌換現大洋一元、通令在案、商民一律遵行、莫敢或違、迄今將及二載、頗稱便利、不意日之二十七日邑街天合興梨窖與恒慶增廣興茂等商號、有人用奉票買貨、非令照九十元作價不可、如粉包煙先賣奉票小洋六元一盒、玆竟賣九元一盒他物可以類推詢、其因何遽將奉票跌落如許之多而該號等謂已接到遼寧電話奉票又行毛荒九十元扣現洋一元、尙靠不住云云、因而一傳十十傳百剎那間滿城風雨、人心惶惶、有如大亂之將臨者大商號明則不敢說不花奉票而暗則不拿現洋、有貨亦不肯賣而飯館攤床、更勿論矣更有外鄉來城賣粮石者、聞風即將糧石原車拉回、本街數家小碾房、售賣朮米頭、一天每斗一元四五角、而是日竟要一元八九角不等、且均需現洋、不要奉票、街中小戶因無現洋、未得買米者指不勝數、後經官府派人查禁、始能漸歸平穩、如該商等無故造謠、紊亂金融祇圖於中取利不顧破壞大局、望負有地方責者、亟宜嚴加懲治也可

遼商會包辦營業稅 財廳業已允准 包辦法未施前須照章納稅

(瀋陽)遼寧省商會聯合會、業改組成立、曾兩度召開執監委員會議、爲討論包辦營業稅辦法、決先組織一評議委員會、外縣八十一商會、各設一評議分會、一俟擬定章則、選出委員、即開始調查各該地商號資本營業狀況每月賣貨款數、調查明確後即以原資本額或現賣貨所得欵數、分別按稅率所訂百分之二十、曾請財廳減按百分之十五收稅、由商會付收營業稅、每月彙、總由商聯會繳送財政廳、以省手續、而免隔閡、開財廳方面、亦經允准、惟限所得稅欵、足數比較即可、並不希望增多、在商會包辦法未施行前、商號得遵按定章繳納百分之廿營業稅、不得觀望延宕、致有碍稅收、瀋陽市商會、日前已有通告、傳知本市商各戶、一體遵行、不得違悞至商聯會方面、以各執監委員尙均在省、擬日內再開第三次執監委員會議討論營業稅包辦細則、及評議委員會組織章程等事項云

令縣府查拿奸商

(海城)縣政府、刻出佈告云頃接省府艷電略云、昨日奉票暴落、皆由社會造謠、及奸商謀利所致當飭官銀號、商會警察廳、一致維持、票價立時恢復原狀、查奉票官銀號、準備充實、盤人皆知無端有此暴落之現象、確係商人造謠、及錢紀作祟所致合行傳諭各縣商會、一體周知、並飭公安局、一體查禁如再有人搗亂、一經舉發從重處罰云

商況要覽

特產市場

六日晨之定期銀塊、勢狀稍緩、日本商戶買進大豆、故騰貴五六分、而成交僅八十車、後於現物市混保大豆、成交爲八十車普通爲五十車混保爲三井之五十車、三菱之十車鼎新昌之五車、油坊家之十五車、普通在三井賣者爲成茂東與東茂泰、豆餅三井二千片、三菱五千片、瓜谷三千片、奥與澤田各二千片、共成交爲一萬四千片

錢鈔市場

倫敦銀塊一三片一六分一一(低一六分一)期物一三一六分一一(低一六分一)紐約美日美中市塲因美國獨立紀念日、休市一日、孟買四五留比一六分一(低八分一)大洋百元四角申滙七一兩九七五標金前日休市爲七〇三兩五六日朝爲六九八兩五、略呈疲狀後又漲至七〇八兩五矣

商品市場

麻袋(穩强)産地情報、綠扛跌四分之三、藍扛跌八分之五、匯水未變、銀塊跌一點本埠鈔票平穩、當地存貨稀少、故近期有意外之强勢、期亦平穩商狀云、現貨二二五、七月限二一、五、八月限二〇、七、九十月院二〇五

綿系布(堅固)米棉休會、印棉平穩、銀塊跌一點、大阪三品當限漲一圓一角、中遠限各漲二角至一圓五角、開行後、當限跌六角、中限漲一圓五角、轉呈軟疲商狀矣當地鑑於日本內地股票之漲價、一般皆呈買勢、是以賣付極兒稀少云

月限	約定價	數量
十月限	一三九・五〇	一〇〇
十一月限	一三八・五〇	九〇〇
十二月限	一三八・六〇	一五〇〇

商情(六日)

本埠特產 (單位厘)

▲大豆

限月	開行	最高	收盤	最低
七月末	六四四〇	六四七〇	六四四〇	六四六〇
八月末	六四九〇	六五四〇	六四九〇	六五一〇
九月末	六五〇〇	六五五〇	六五〇〇	六五三〇
十月末	六四〇〇	六四二〇	六四〇〇	六四二〇
十一月末	六三三〇	六三四〇	六三三〇	六三三五
所成數	八十九車			

▲豆餅

限月	開行	最高	最低	散行
七月限	二〇八五	二一〇〇	二〇八五	二〇九〇
八月限	二〇八〇	二〇九〇	二〇八〇	二〇九〇
九月限	二〇八〇	二〇九〇	二〇八〇	二〇九〇
所成數	三萬七千枚			

▲豆油

限月	開行	最高	最低	散行
七月限	一六七〇	一六七五	一六七〇	一六七〇
八月限	一七一〇	一七二〇	一七一〇	一七二〇
九月末	一七三〇	一七五〇	一七三〇	一七五〇
十月限	一七五〇	一七五〇	一七五〇	一七五〇
所成數	六千五百車			

▲高粱

限月	開行	最高	最低	散行
八月末	三四五〇	三四五〇	三三三〇	三三三五
九月末	三五六〇	三五七〇	三五五〇	三五五〇
十月末	三六一〇	三六一〇	三六一〇	三六〇〇
所成數	三十一車			

包米未妥

▲現貨前場

品名	開行	散行
混保大豆(帶皮)	六四二〇	六四九〇
混保大豆(不帶皮)	—	—
所成數	八十車	
普通大豆(帶皮)	六二六〇	六三五〇
普通大豆(不帶皮)	—	—
所成數	五十車	
豆餅	一〇九〇	二一〇五
所成數	一萬四千枚	
豆油	一六五〇	一六六〇
所成數	五千三百箱	
高粱	三三四〇	三三四〇
所成數	八車	
包米	四三五〇	四三五〇
成所數	二車	

本埠錢鈔

	開行	最高	最低	散行
近期	四七五〇	四七七五	四七四五	四七六〇
遠期	—	—	—	—

所成數 (近期)二百三十五萬圓 (遠期)—

現貨交易

時	銀對金	銀對洋	金對洋
九時	四八〇〇	一三五一〇	二三九八〇
十時	四七六五	一二四九〇	二四二一〇
十一時	四七五〇	一二四九五	二四二〇〇
十二時	四七五〇	一二四八五	二四一八〇
二時半	四七六〇	一二四八五	二四一三
三時半	四七六〇	一二四八五	二四一三

所成數 (銀對金)四萬一千圓 (銀對洋)二萬八千圓

電報滙兌

倫敦銀塊	一三片一六分二
同後場	一三片一六分一
紐約銀塊	—
孟買銀塊	四五留比一六分八

▲上海外匯

	賣	買
日滙	一五一兩五〇〇	一五一兩
英滙	一先令四片〇六二五	一先令四片一二五
美滙	三二弗六二五	三二弗七五〇

▲匯豐掛期 日滙 一五三兩五〇 英滙 一志三片八七五 美匯 三二弗一二五

美日滙兌 — 美中匯兌 —

▲上海標金 開行 六九八兩五錢 最高 七一一兩〇錢 最低 六九八兩五錢 收盤 七〇五兩八錢

▲神戶匯兌 美 四九弗八分三 英 二志〇片八分三

▲神戶豆餅 七月 二、一二 二、二一 八月 二、一一 — 九月 二、一三 —

▲大阪綿系

限月	前塲開行	後塲收盤
七月	一四三六〇	一四三一〇
八月	一四二九〇	一四二八〇
九月	一四一九〇	一四二三〇
十月	一三九二〇	一三九〇〇
十一月	一三七七〇	一三八〇〇
十二月	一三七九〇	一三八一〇
一月	一三七八〇	一三八二〇

▲橫濱生系

限月	前一節	前二節
七月	六九七〇	六九九〇
八月	七〇四〇	七〇二〇
九月	七〇三〇	七〇一〇
十月	七〇三〇	七〇七〇
十一月	六八九〇	六八九〇
十二月	六九四〇	六九〇〇

▲印度麻袋 盛扛袋 二一留比〇分〇 綠扛袋 二四留比四分一 匯兌行 一三七留比四分一

商品市場

▲美棉 現貨 — 七月 — 十月 — 十二月 — 一月 — 三月 — 五月 —

▲大阪棉花

	開盤	收盤
現貨	三二、〇〇	三一、九五
定期	三三、六〇	三三、八〇

奔哥爾 一四五留比 布牢其 一八五留比 奥姆拉 一七〇留比

▲大阪三品

月限	開盤	收盤
七月	一四二六〇	一四三二〇
八月	一四二九〇	一四二四〇
九月	一四一九〇	一四二三〇
十月	一三九二〇	一三九〇〇
十一月	一三七〇〇	一三八〇〇
十二月	一三七九〇	一三八一〇
一月	一三七九〇	一三八三〇

▲大阪期米

	開盤	收盤
現	一九、八〇	一九、八五
中	二〇、四六	二〇、四六
期	二〇、九九	二〇、九〇

▲東京期米

	開盤	收盤
現	二〇、五八	二〇、六五
中	二〇、七五	二〇、八五
期	二一、三〇	二一、三六

▲仁川期米

	開盤	收盤
現	一七、一五	—
中	一七、六〇	—
期	—	—

股票市場

▲大連股票

	前場	後場
五品期	一三九〇	一三六〇
豆新期	—	一三六〇
錢鈔期	—	一八〇〇
五品期	—	—
豆新期	一〇七〇	—
錢鈔期	—	一七七〇

北地行市

	七月	八月	九月
哈爾濱(大豆)	一、一三 / 一、一三	一、一四 / 一、一五	一、一七 / 一、一七五
哈爾濱(小麥)	一、六四 / 一、六七五	一、六五 / 一、六六五	一、五九 / 一、五八
公主嶺(大豆)	—	—	—
公主嶺(高粱)	七、一二五 / 七、一二五	七、二五 / 七、三五	—
長春(高粱)	一、五〇〇 / 一、五〇〇	—	—
長春(大豆)	五、六〇 / 五、六〇	—	六、一〇 / 六、一〇

錢鈔

	現貨	定期	高
奉天(奉票)	三三〇〇	—	—
奉天(大洋)	四七、〇〇 / 三三〇〇	三三〇〇	—
開原(大洋)	四七、二五 / 三三〇〇	三三〇〇	—
安東(錢鈔)	六七九	六七四	六七九

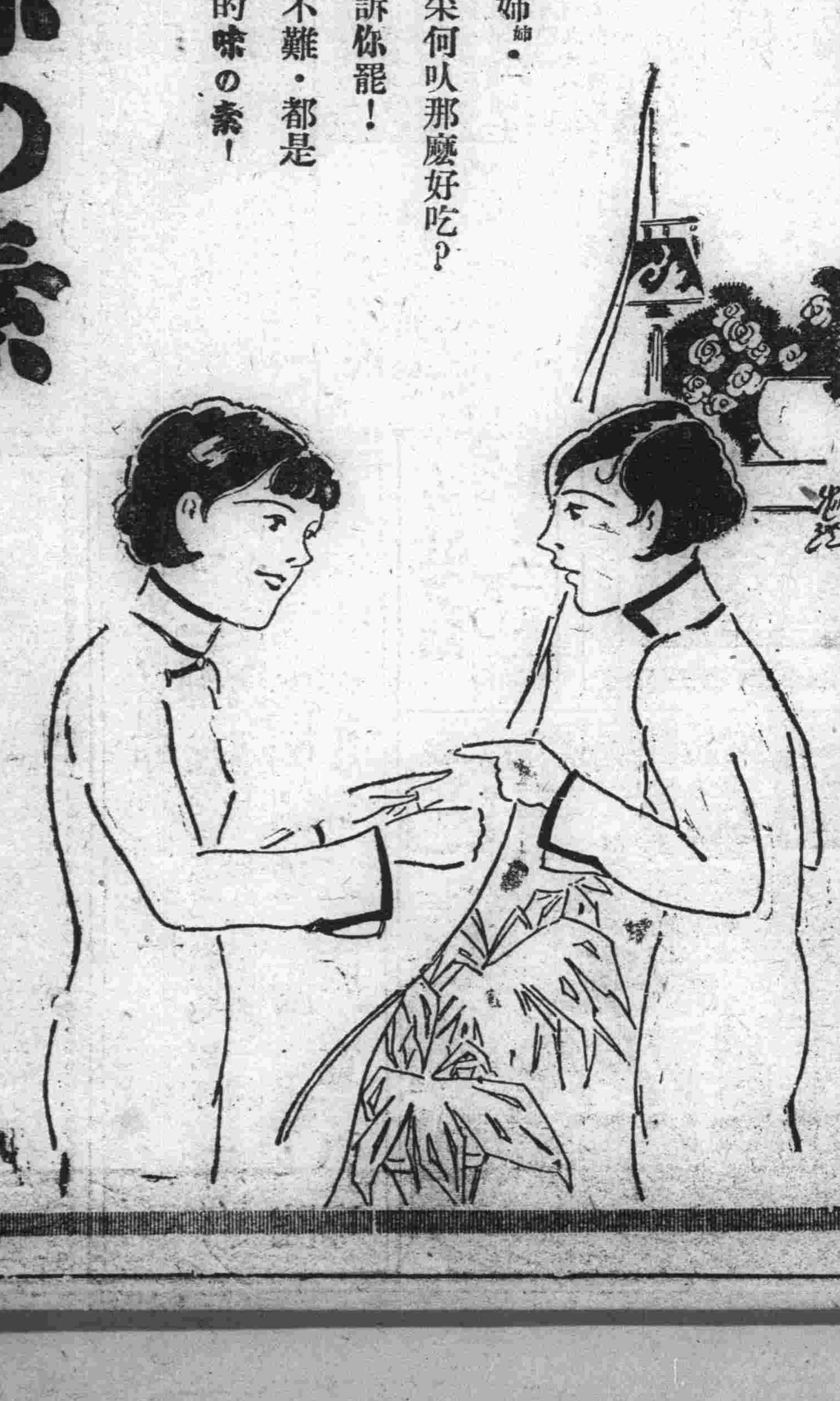

使小兒加餐 用嬰孩自已藥片

小兒飯食懶進爲其父母者往往誘以厚味烹調之品結果消化愈弄愈滯食愈不下矣治之之法端在調和其腸胃發展其輸納之機能嬰孩自已藥片即是具此奇効之小兒專藥凡欲小兒加餐而得强健者其尙勿忽

山東青島美東汽車工廠經理張君振芳來書云『小兒德祥食量甚小肌膚黃瘦軟弱異常今夏蒙辛金西醫生介紹服用嬰孩自已藥片食量驟增嗣後隨時續服竟得身體壯胖活潑非常此皆貴藥片之所賜也實深感感』嬰孩自已藥片各藥房均有出售或向上海江西路四五一號韋廉士藥局函購每瓶七角六瓶三元五角郵費不取

下列肖像兩幅 係由原相片繪來

紀事之切實無過於攝影機鏡頭對於景物無論好壞一律映收絕端準確現在攝影機指示我們陳君淦泉病時之情狀稍後彼復攝一影則其身體顯然進步蓋服用天下馳名補血健腦聖藥韋廉士紅色補丸得其去病强身之力也

陳君係江蘇林梓陳萬興綢莊主人其來書云『鄙人幼年血虧多病復因生計操勞愈形衰弱神疲食減肌瘦面黃百治無効迨服韋廉士紅色補丸方覺食慾漸增精神漸旺爰即耐心守服卒得體重復原康健重享奉上小影兩幀攝於服用此丸之前後以證其功効爲何如也』

韋廉士紅色補丸各藥房均有出售或直向上海江西路四五一號韋廉士醫生藥局函購

特別警告

以身體健康之重要而欲節省數毫洋殊爲不智故凡遇經售家以影射紅丸兜售稱其『價賤而効相同』者妄語也愼勿道信必須堅持韋廉士醫生紅色補丸眞正去病强身之靈藥

DR. WILLIAMS' PINK PILLS FOR PALE PEOPLE

韋廉士大醫生 紅色補丸